



Waalderweg 119
1791MA Den Burg

€ 950.000,- k.k.
Bungalow

Interesse in deze woning?

Bel 0222 - 313 555
of ga naar www.detexelsemakelaars.nl







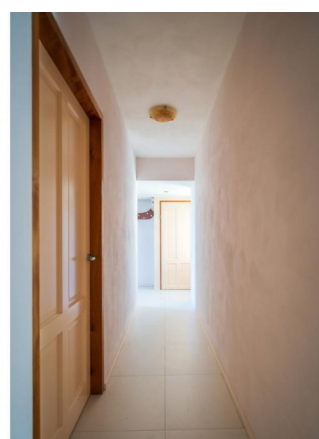
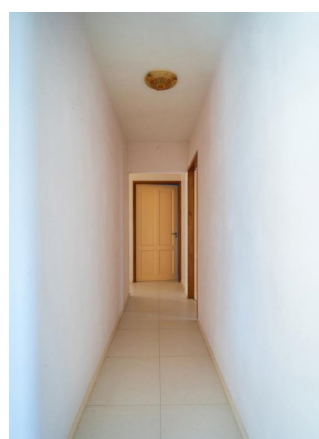



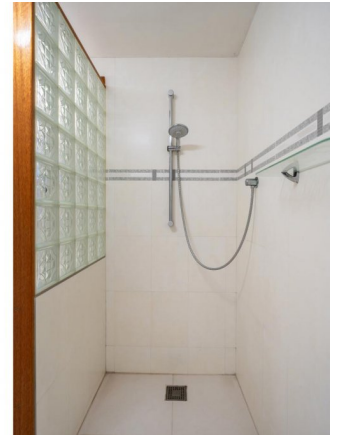

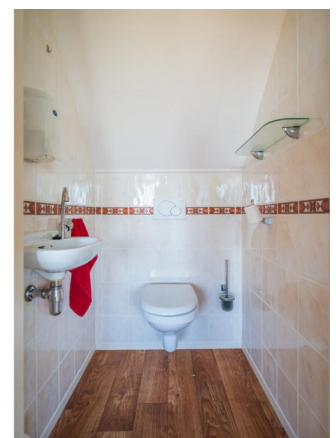
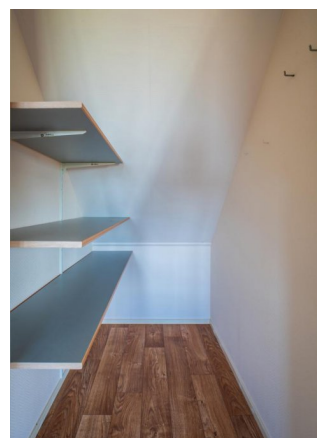





Vrijstaand wonen op een ruim kavel van meer dan één hectare, op steenworp afstand van Den Burg.

Aan de Waalderweg 119 treft u een unieke kans, een vrijstaande woning met een uitzonderlijk ruim perceel van ongeveer één hectare, gelegen in het groene buitengebied nabij Den Burg. Ook is de woning voorzien van een ruime vrijstaande garage met zolderverdieping. Hier combineert u het comfort van de woning met de vrijheid van een landelijk erf, terwijl alle voorzieningen van het dorp binnen handbereik zijn.

Kenmerken van de woning.

- Vrijstaande woning, het geheel is in 2005 compleet gerenoveerd, gemoderniseerd en vergroot.
- Perceel van in totaal 11.353 m², de bestemming is wonen en de omliggende grond zijn agrarische bestemd, ideaal voor tuinliefhebbers of om bijvoorbeeld een aantal paarden of andere dieren te houden.
- Rustige ligging met weids uitzicht over het Texelse landschap
- Nabij Den Burg, winkels, scholen, horeca en meer zijn op korte afstand aanwezig
- Goede bereikbaarheid richting strand, natuurgebieden en de veerhaven
- De woning is voorzien van 16 PV-panelen en heeft een Energielabel C.

De indeling van de woning is als volgt.

De woning beschikt over een praktische indeling met een lichte woonkamer voorzien van een serre aan de achterzijde. Een groot gedeelte van de begane grond is voorzien van comfortabele vloerverwarming. Grote raampartijen aan de achterzijde zorgen voor veel daglicht en een fraai uitzicht over het eigen erf en de omliggende landerijen. Het geheel biedt volop mogelijkheden om naar eigen smaak verder in te richten.

De open keuken staat direct in verbinding met de woonkamer en is van alle gemakken voorzien. Op de begane grond is een ruime slaapkamer met ruime inloopkast en een badkamer aanwezig. De badkamer is voorzien van een ligbad, een inloopdouche en een wastafel. Daarnaast is een aparte toiletruimte bereikbaar. Ook is er een ruime en praktische bijkeuken aanwezig.

Vanuit de hal is er middels een trap toegang tot de verdieping met een zeer ruime overloop welke voorzien is van een grote dakkapel en een aparte toiletruimte. Vanaf de overloop heeft u aan de achterzijde werkelijk een schitterend uitzicht over Texel. Op deze verdieping zijn ook twee ruime slaapkamers aanwezig.

Vanaf de overloop is er via een vlizotrap toegang tot een ruime vliering voor opbergruimte.

Naast de woning is een ruime vrijstaande stenen garage gelegen, welke onder andere is

voorzien van; elektra, water en verwarming. Hier kunt u heerlijk klussen of hobbyen! Boven deze werkruimte, is ook een ruime zolderverdieping aanwezig voor opslag.

Verder is er op het perceel nog een houten vrijstaande berging aanwezig. Zo is er meer dan voldoende opslagruimte.

Kijkt u voor de indeling van de woning en de bijgebouwen ook op de plattegronden in de verkoopbrochure.

Buiten.

Het perceel van ruim een hectare is een absolute blikvanger. De royale tuin, het erf en omliggend weiland geven een gevoel van vrijheid en privacy. Of u nu droomt van een boomgaard, paarden aan huis of een riante siertuin: hier kan het allemaal.

Dit geheel ligt in het rustige buitengebied, maar toch op korte afstand van Den Burg, het bruisende hart van Texel. Binnen enkele minuten bereikt u het centrum met winkels, restaurants en overige voorzieningen. Ook natuurgebieden, het strand en de veerhaven zijn uitstekend bereikbaar.

Bent u nieuwsgierig geworden naar deze mooi gelegen woning? Belt u gerust voor het maken van een afspraak voor een bezichtiging.

De oplevering kan per direct geschieden.

Prijs	€ 950.000,- k.k.
Plaats	Den Burg
Postcode	1791MA
Wijk	Wijk 00 Het Oude Land en duingebied
Ligging	Buiten bebouwde kom
Type	Bungalow
Bouw	bestaand
Tuin	Ja, West
Kamers	4
Oppervlakte	187m ²
Perceel	11535m ²
Inhoud	811m ³
Bouwjaar	1970

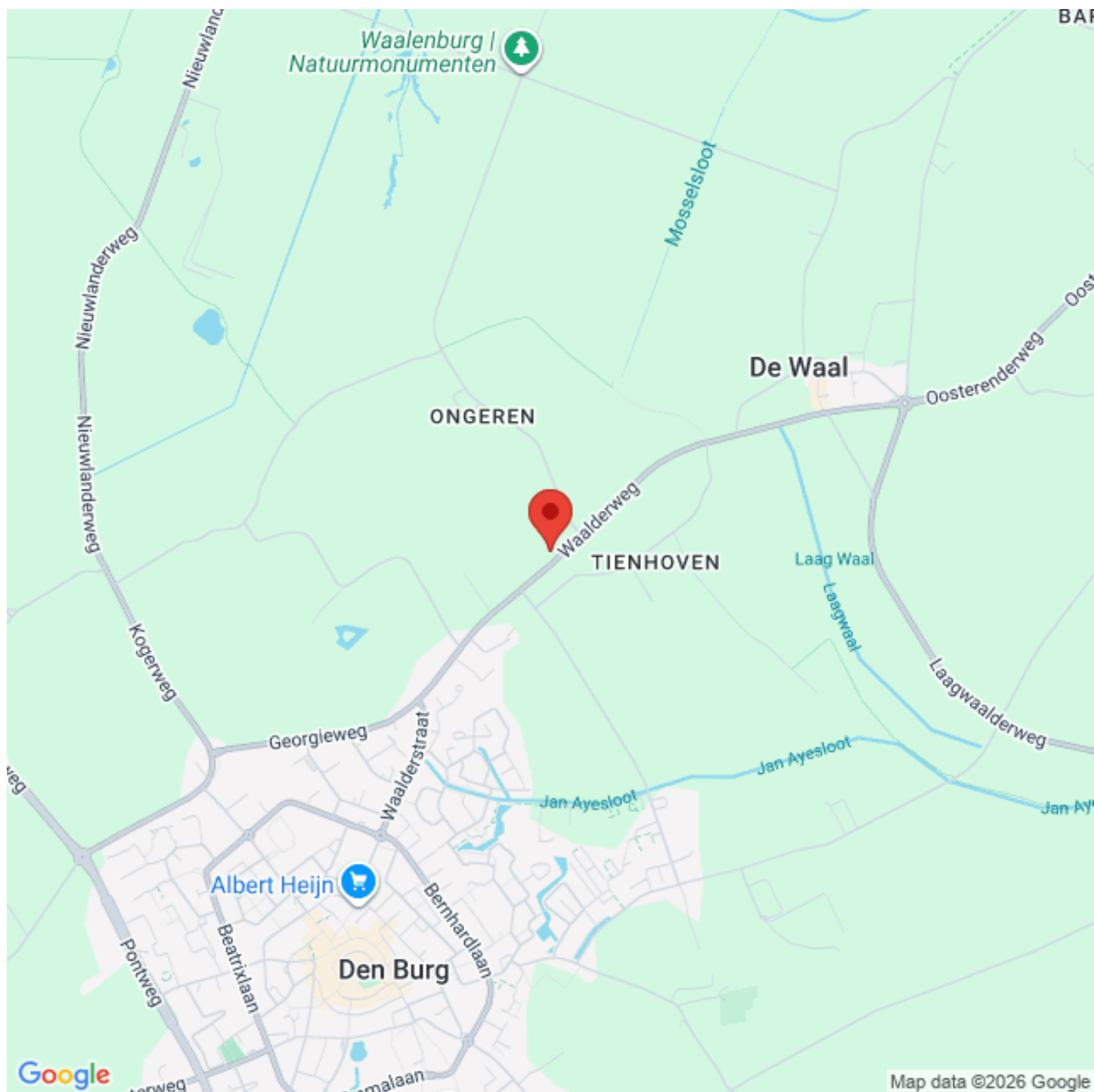



Aan de plattegrond kunnen geen rechten worden ontleend.
www.proland.nl

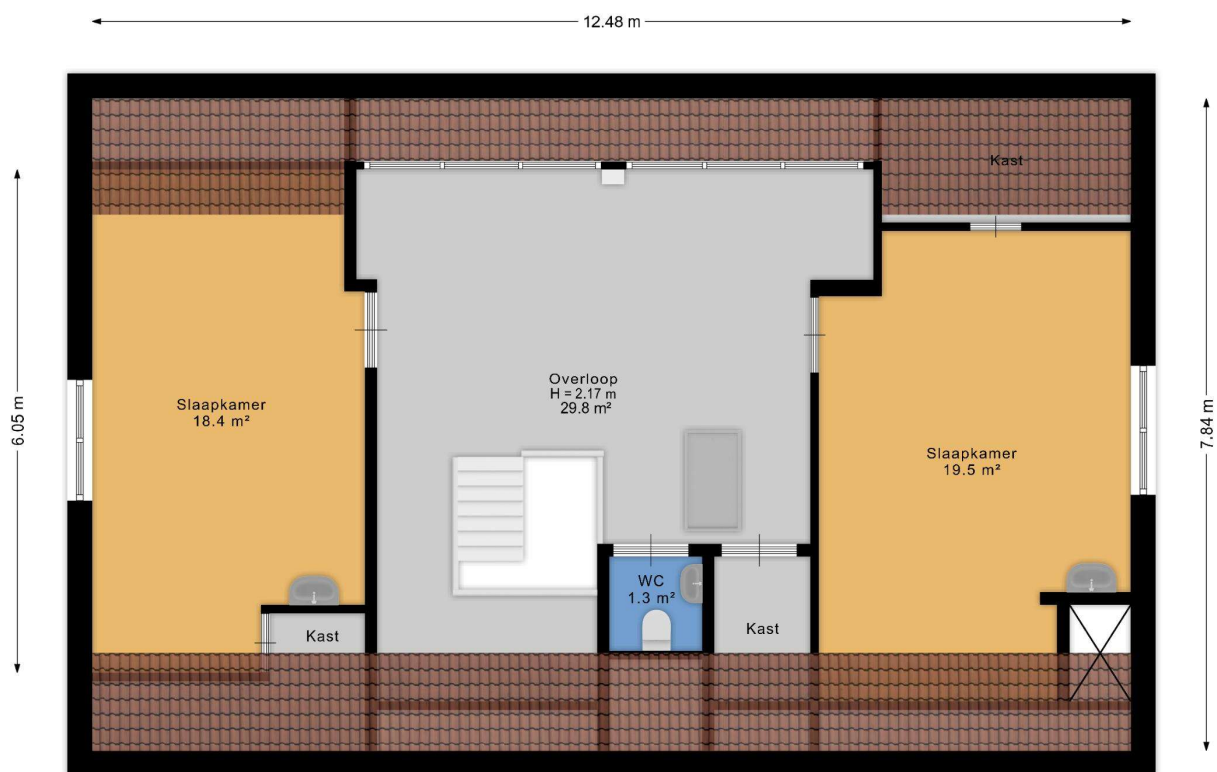

Aan de plattegrond kunnen geen rechten worden ontleend.
www.proland.nl

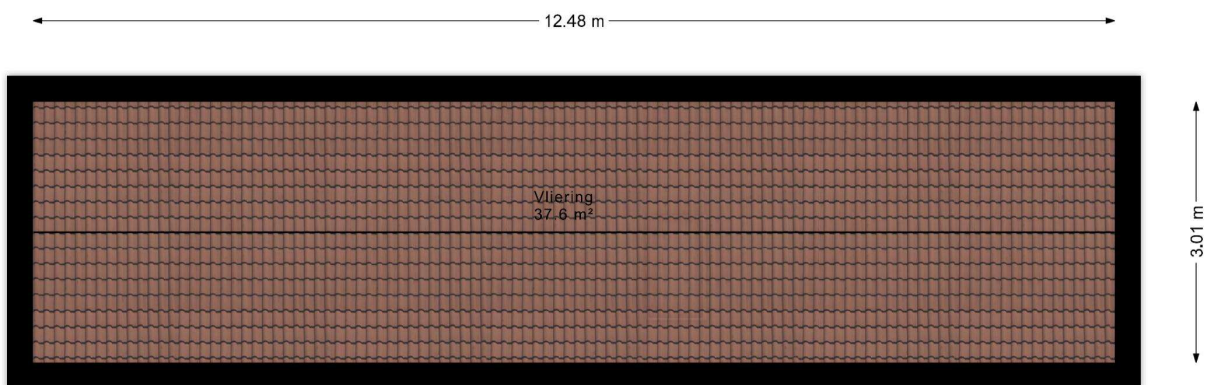

Aan de plattegrond kunnen geen rechten worden ontleend.
www.proland.nl

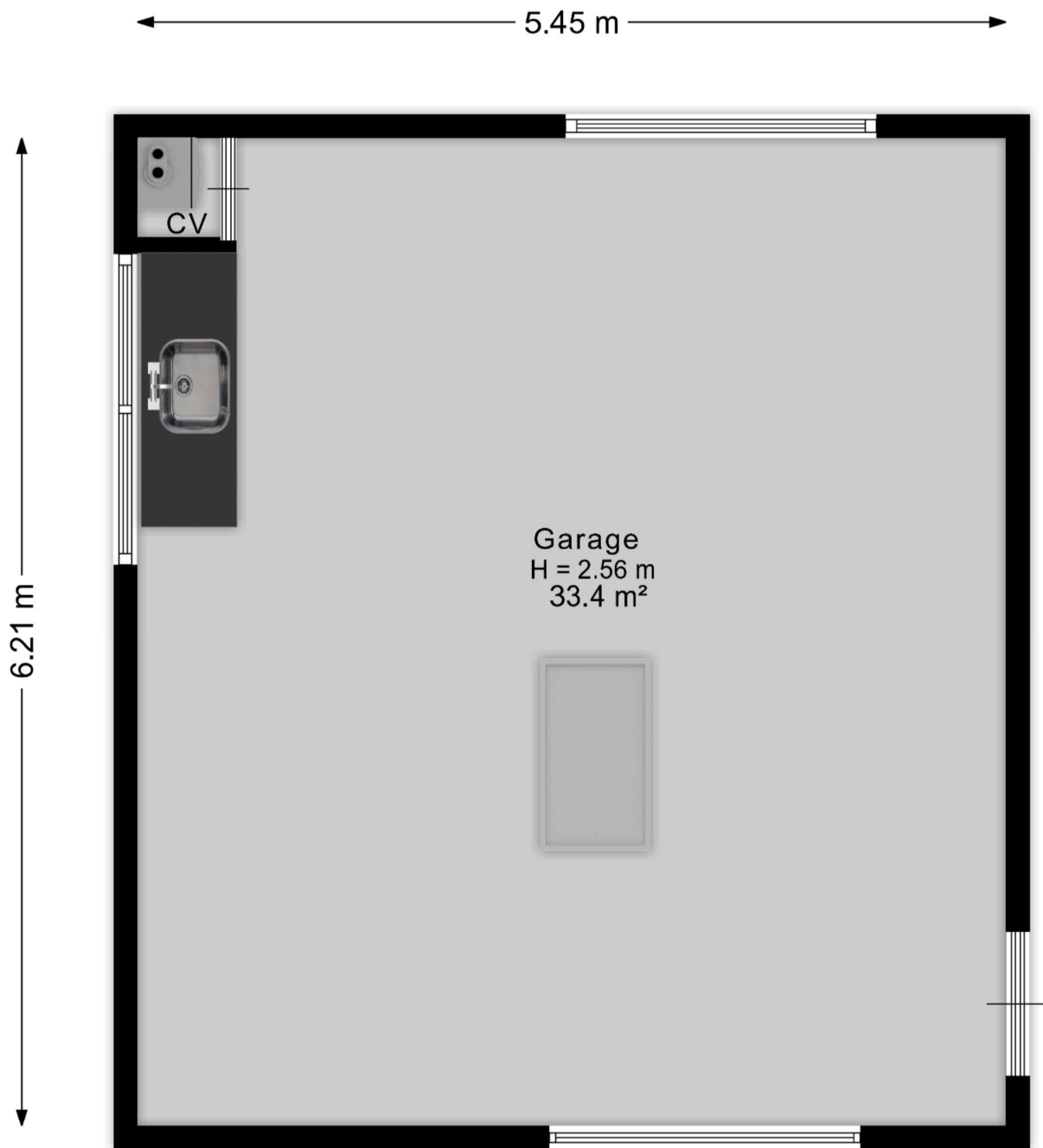

Aan de plattegrond kunnen geen rechten worden ontleend.
www.proland.nl

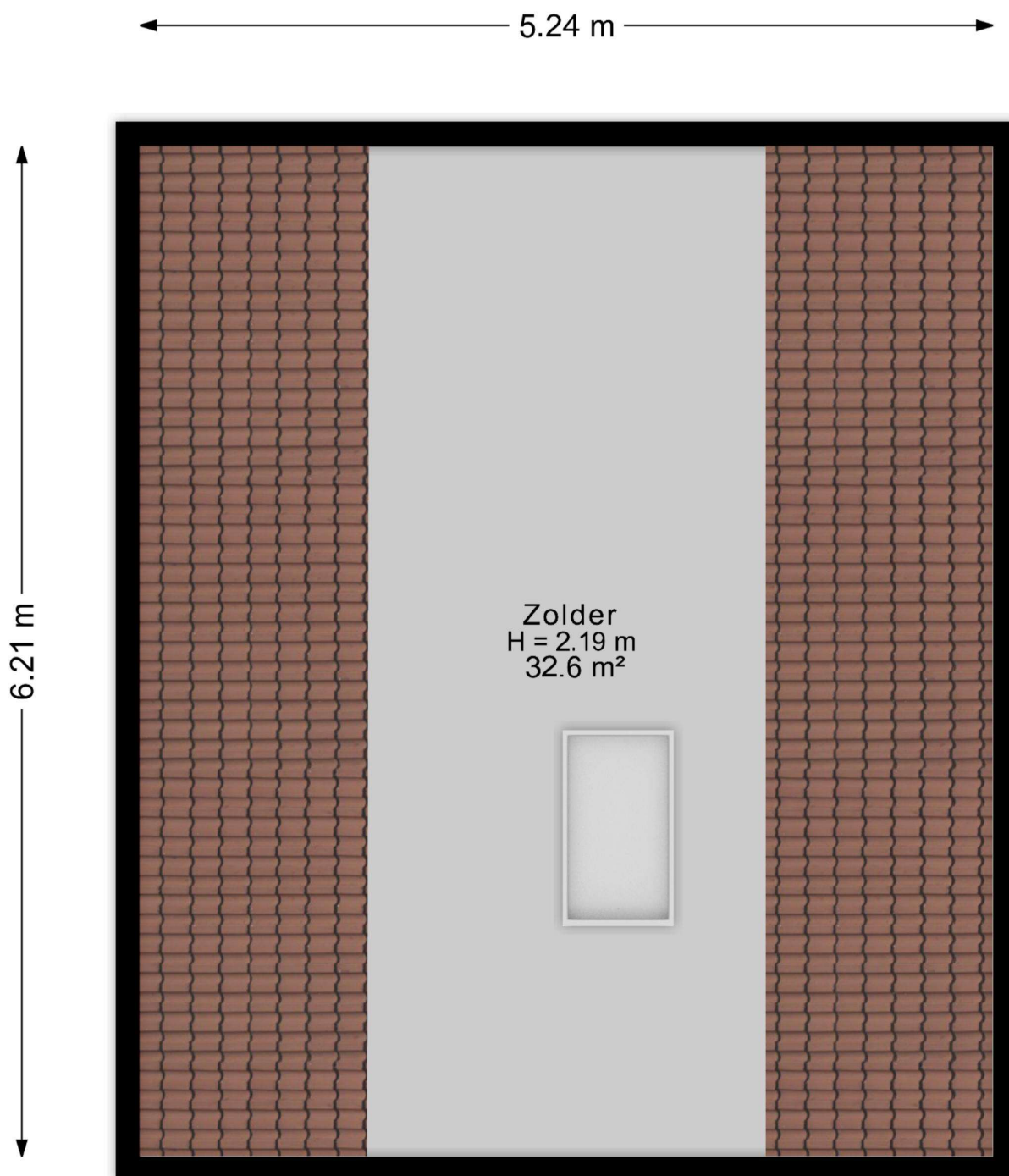

Aan de plattegrond kunnen geen rechten worden ontleend.
www.proland.nl

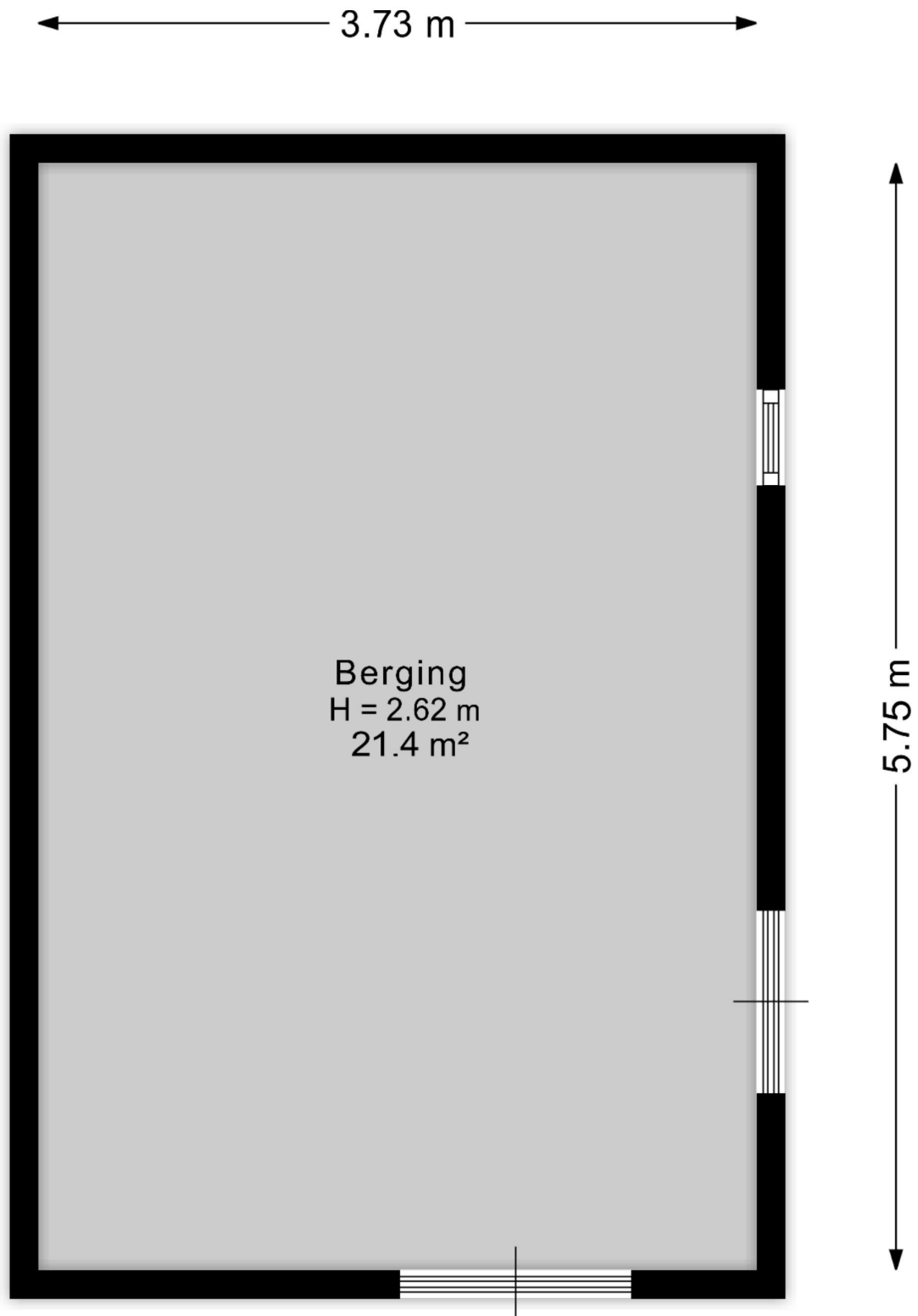

Aan de plattegrond kunnen geen rechten worden ontleend.
www.proland.nl

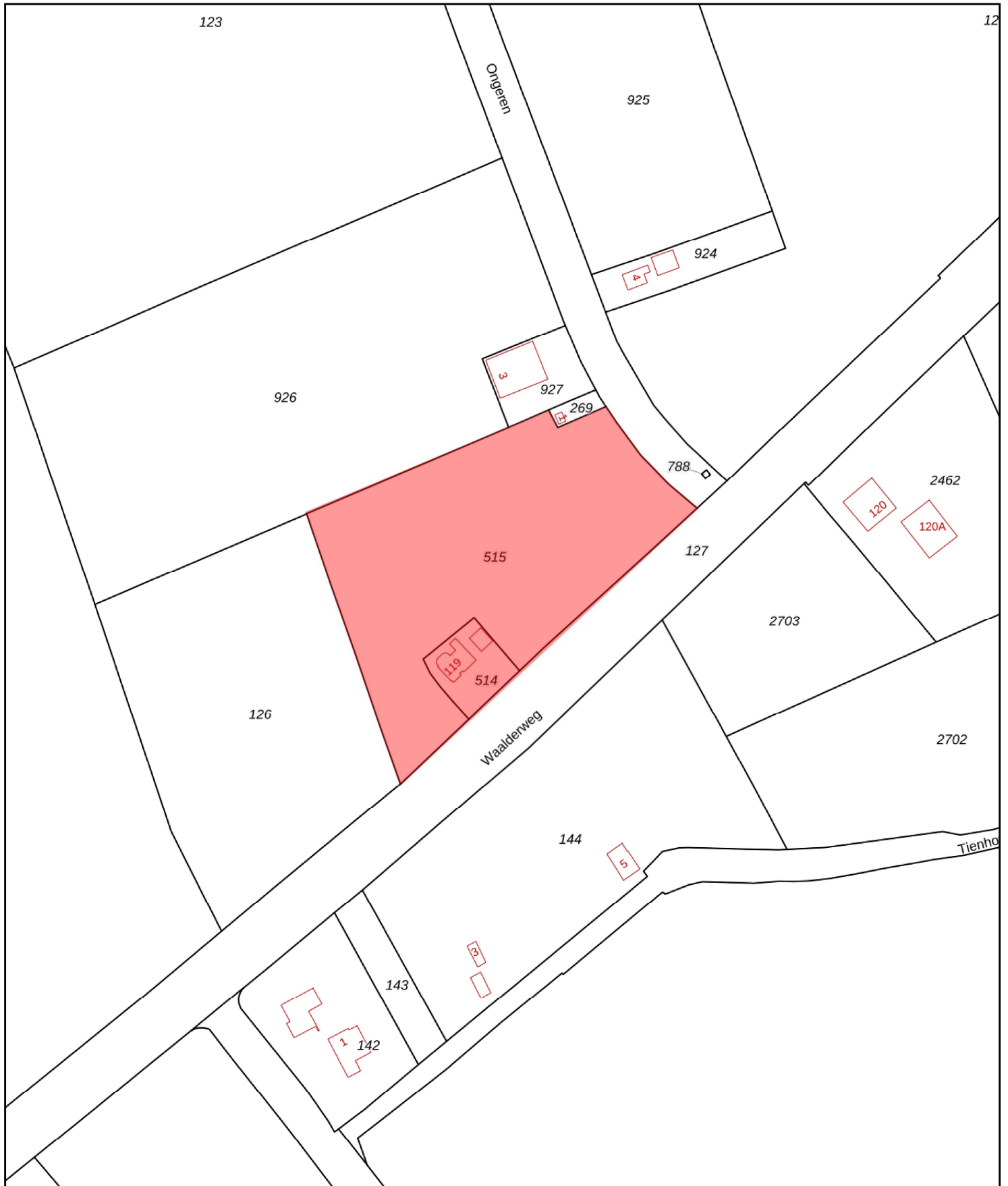

<p>12345 Deze kaart is noordgericht</p> <p>12345 Perceelnummer</p> <p>25 Huisnummer</p> <p>— Vastgestelde kadastrale grens</p> <p>— Voorlopige kadastrale grens</p> <p>— Administratieve kadastrale grens</p> <p>— Bebouwing</p>	<p>Schaal 1: 2000</p> <p>Kadastrale gemeente Texel</p> <p>Sectie S</p> <p>Perceel 515</p>	<p>kadaster</p> 
--	---	--

Voor een eensluitend uittreksel, geleverd op 27 januari 2026
De bewaarder van het kadaster en de openbare registers

Aan dit uittreksel kunnen geen betrouwbare maten worden ontleend.
De Dienst voor het kadaster en de openbare registers behoudt zich de intellectuele eigendomsrechten voor, waaronder het auteursrecht en het databankenrecht.

Voor de onderstaande zaken -ongeacht of ze roerend dan wel onroerend zijn- geldt dat ze soms wel en soms niet in de woning achterblijven. De lijst is bedoeld om duidelijkheid te scheppen om discussies achteraf te voorkomen.

	Blijft achter	Gaat mee	Kan worden overgenomen	n.v.t.
Woning				
Interieur				
Verlichting, te weten:				
- inbouwspots/dimmers	<input checked="" type="radio"/>	<input type="radio"/>	<input type="radio"/>	<input type="radio"/>
- opbouwspots/armaturen/lampen/dimmers	<input checked="" type="radio"/>	<input type="radio"/>	<input type="radio"/>	<input type="radio"/>
- losse (hang)lampen	<input checked="" type="radio"/>	<input type="radio"/>	<input type="radio"/>	<input type="radio"/>
-	<input type="radio"/>	<input type="radio"/>	<input type="radio"/>	<input type="radio"/>
-	<input type="radio"/>	<input type="radio"/>	<input type="radio"/>	<input type="radio"/>
(Losse)kasten, legplanken, te weten:				
- Kledingkasten Slaapkamers	<input checked="" type="radio"/>	<input type="radio"/>	<input type="radio"/>	<input type="radio"/>
-	<input type="radio"/>	<input type="radio"/>	<input type="radio"/>	<input type="radio"/>
Raamdecoratie/zonwering binnen, te weten:				
- gordijnrails	<input checked="" type="radio"/>	<input type="radio"/>	<input type="radio"/>	<input type="radio"/>
- gordijnen	<input checked="" type="radio"/>	<input type="radio"/>	<input type="radio"/>	<input type="radio"/>
- overgordijnen	<input type="radio"/>	<input type="radio"/>	<input type="radio"/>	<input checked="" type="radio"/>
- vitrages	<input type="radio"/>	<input type="radio"/>	<input type="radio"/>	<input checked="" type="radio"/>
- rolgordijnen	<input type="radio"/>	<input type="radio"/>	<input type="radio"/>	<input checked="" type="radio"/>
- lamellen	<input checked="" type="radio"/>	<input type="radio"/>	<input type="radio"/>	<input type="radio"/>
- jaloezieën	<input type="radio"/>	<input type="radio"/>	<input type="radio"/>	<input checked="" type="radio"/>
- (losse) horren/rolhorren	<input checked="" type="radio"/>	<input type="radio"/>	<input type="radio"/>	<input type="radio"/>
-	<input type="radio"/>	<input type="radio"/>	<input type="radio"/>	<input type="radio"/>
-	<input type="radio"/>	<input type="radio"/>	<input type="radio"/>	<input type="radio"/>
Vloerdecoratie, te weten:				
- vloerbedekking	<input checked="" type="radio"/>	<input type="radio"/>	<input type="radio"/>	<input type="radio"/>
- parketvloer	<input type="radio"/>	<input type="radio"/>	<input type="radio"/>	<input checked="" type="radio"/>
- houten vloer(delen)	<input type="radio"/>	<input type="radio"/>	<input type="radio"/>	<input checked="" type="radio"/>
- laminaat	<input type="radio"/>	<input type="radio"/>	<input type="radio"/>	<input checked="" type="radio"/>
- plavuizen	<input type="radio"/>	<input type="radio"/>	<input type="radio"/>	<input checked="" type="radio"/>
-	<input type="radio"/>	<input type="radio"/>	<input type="radio"/>	<input type="radio"/>
-	<input type="radio"/>	<input type="radio"/>	<input type="radio"/>	<input type="radio"/>

	Blijft achter	Gaat mee	Kan worden overgenomen	n.v.t.
(Voorzet) openhaard met toebehoren	<input type="radio"/>	<input type="radio"/>	<input type="radio"/>	<input checked="" type="radio"/>
Allesbrander	<input type="radio"/>	<input type="radio"/>	<input type="radio"/>	<input checked="" type="radio"/>
Houtkachel	<input type="radio"/>	<input type="radio"/>	<input type="radio"/>	<input checked="" type="radio"/>
(Gas)kachels	<input type="radio"/>	<input type="radio"/>	<input type="radio"/>	<input checked="" type="radio"/>
Designradiator(en)	<input type="radio"/>	<input type="radio"/>	<input type="radio"/>	<input checked="" type="radio"/>
Radiatorafwerking	<input type="radio"/>	<input type="radio"/>	<input type="radio"/>	<input checked="" type="radio"/>
Overig, te weten:				
- spiegelwanden	<input type="radio"/>	<input type="radio"/>	<input type="radio"/>	<input checked="" type="radio"/>
- schilderij ophangstelsysteem	<input type="radio"/>	<input type="radio"/>	<input type="radio"/>	<input checked="" type="radio"/>
-	<input type="radio"/>	<input type="radio"/>	<input type="radio"/>	<input type="radio"/>
-	<input type="radio"/>	<input type="radio"/>	<input type="radio"/>	<input type="radio"/>
Keuken				
Keukenblok (met bovenkasten)	<input checked="" type="radio"/>	<input type="radio"/>	<input type="radio"/>	<input type="radio"/>
Keuken (inbouw)apparatuur, te weten:				
- Gasfornuis	<input checked="" type="radio"/>	<input type="radio"/>	<input type="radio"/>	<input type="radio"/>
- Koelkast	<input checked="" type="radio"/>	<input type="radio"/>	<input type="radio"/>	<input type="radio"/>
- Vriezer (bijkeuken)	<input checked="" type="radio"/>	<input type="radio"/>	<input type="radio"/>	<input type="radio"/>
- Magnetron	<input checked="" type="radio"/>	<input type="radio"/>	<input type="radio"/>	<input type="radio"/>
- Oven	<input checked="" type="radio"/>	<input type="radio"/>	<input type="radio"/>	<input type="radio"/>
-	<input type="radio"/>	<input type="radio"/>	<input type="radio"/>	<input type="radio"/>
-	<input type="radio"/>	<input type="radio"/>	<input type="radio"/>	<input type="radio"/>
-	<input type="radio"/>	<input type="radio"/>	<input type="radio"/>	<input type="radio"/>
Keukenaccessoires, te weten:				
-	<input type="radio"/>	<input type="radio"/>	<input type="radio"/>	<input checked="" type="radio"/>
-	<input type="radio"/>	<input type="radio"/>	<input type="radio"/>	<input type="radio"/>
-	<input type="radio"/>	<input type="radio"/>	<input type="radio"/>	<input type="radio"/>
-	<input type="radio"/>	<input type="radio"/>	<input type="radio"/>	<input type="radio"/>
-	<input type="radio"/>	<input type="radio"/>	<input type="radio"/>	<input type="radio"/>
-	<input type="radio"/>	<input type="radio"/>	<input type="radio"/>	<input type="radio"/>
-	<input type="radio"/>	<input type="radio"/>	<input type="radio"/>	<input type="radio"/>
-	<input type="radio"/>	<input type="radio"/>	<input type="radio"/>	<input type="radio"/>
-	<input type="radio"/>	<input type="radio"/>	<input type="radio"/>	<input type="radio"/>

	Blijft achter	Gaat mee	Kan worden overgenomen	n.v.t.
Sanitair/sauna				
Toiletaccessoires:				
-	<input type="radio"/>	<input type="radio"/>	<input type="radio"/>	<input checked="" type="radio"/>
-	<input type="radio"/>	<input type="radio"/>	<input type="radio"/>	<input type="radio"/>
-	<input type="radio"/>	<input type="radio"/>	<input type="radio"/>	<input type="radio"/>
-	<input type="radio"/>	<input type="radio"/>	<input type="radio"/>	<input type="radio"/>
-	<input type="radio"/>	<input type="radio"/>	<input type="radio"/>	<input type="radio"/>
-	<input type="radio"/>	<input type="radio"/>	<input type="radio"/>	<input type="radio"/>
Badkameraccessoires:				
- Handdoekenkast	<input checked="" type="radio"/>	<input type="radio"/>	<input type="radio"/>	<input type="radio"/>
-	<input type="radio"/>	<input type="radio"/>	<input type="radio"/>	<input type="radio"/>
-	<input type="radio"/>	<input type="radio"/>	<input type="radio"/>	<input type="radio"/>
-	<input type="radio"/>	<input type="radio"/>	<input type="radio"/>	<input type="radio"/>
-	<input type="radio"/>	<input type="radio"/>	<input type="radio"/>	<input type="radio"/>
-	<input type="radio"/>	<input type="radio"/>	<input type="radio"/>	<input type="radio"/>
-	<input type="radio"/>	<input type="radio"/>	<input type="radio"/>	<input type="radio"/>
-	<input type="radio"/>	<input type="radio"/>	<input type="radio"/>	<input type="radio"/>
-	<input type="radio"/>	<input type="radio"/>	<input type="radio"/>	<input type="radio"/>
Sauna met toebehoren	<input type="radio"/>	<input type="radio"/>	<input type="radio"/>	<input checked="" type="radio"/>
	<input type="radio"/>	<input type="radio"/>	<input type="radio"/>	<input type="radio"/>
	<input type="radio"/>	<input type="radio"/>	<input type="radio"/>	<input type="radio"/>
Exterieur/installaties/veiligheid/energiebesparing				
Schotel/antenne	<input type="radio"/>	<input type="radio"/>	<input type="radio"/>	<input checked="" type="radio"/>
Brievenbus	<input checked="" type="radio"/>	<input type="radio"/>	<input type="radio"/>	<input type="radio"/>
Kluis	<input checked="" type="radio"/>	<input type="radio"/>	<input type="radio"/>	<input type="radio"/>
(Voordeur)bel	<input checked="" type="radio"/>	<input type="radio"/>	<input type="radio"/>	<input type="radio"/>
Alarminstallatie	<input type="radio"/>	<input type="radio"/>	<input type="radio"/>	<input checked="" type="radio"/>
(Veiligheids)sloten en overige inbraakpreventie	<input type="radio"/>	<input type="radio"/>	<input type="radio"/>	<input checked="" type="radio"/>
Rookmelders	<input checked="" type="radio"/>	<input type="radio"/>	<input type="radio"/>	<input type="radio"/>
(Klok)thermostaat	<input checked="" type="radio"/>	<input type="radio"/>	<input type="radio"/>	<input type="radio"/>
Airconditioning	<input type="radio"/>	<input type="radio"/>	<input type="radio"/>	<input checked="" type="radio"/>



	Blijft achter	Gaat mee	Kan worden overgenomen	n.v.t.
Warmwatervoorziening, te weten:				
- CV-installatie	<input checked="" type="radio"/>	<input type="radio"/>	<input type="radio"/>	<input type="radio"/>
- boiler	<input checked="" type="radio"/>	<input type="radio"/>	<input type="radio"/>	<input type="radio"/>
- geiser	<input type="radio"/>	<input type="radio"/>	<input type="radio"/>	<input checked="" type="radio"/>
-	<input type="radio"/>	<input type="radio"/>	<input type="radio"/>	<input type="radio"/>
-	<input type="radio"/>	<input type="radio"/>	<input type="radio"/>	<input type="radio"/>
-	<input type="radio"/>	<input type="radio"/>	<input type="radio"/>	<input type="radio"/>
Screens	<input type="radio"/>	<input type="radio"/>	<input type="radio"/>	<input checked="" type="radio"/>
Rolluiken	<input type="radio"/>	<input type="radio"/>	<input type="radio"/>	<input checked="" type="radio"/>
Zonwering buiten	<input type="radio"/>	<input type="radio"/>	<input type="radio"/>	<input checked="" type="radio"/>
	<input type="radio"/>	<input type="radio"/>	<input type="radio"/>	<input type="radio"/>
	<input type="radio"/>	<input type="radio"/>	<input type="radio"/>	<input type="radio"/>
	<input type="radio"/>	<input type="radio"/>	<input type="radio"/>	<input type="radio"/>
Isolatievoorzieningen (voorzetramen/radiatorfolie etc.), te weten:				
-	<input type="radio"/>	<input type="radio"/>	<input type="radio"/>	<input checked="" type="radio"/>
-	<input type="radio"/>	<input type="radio"/>	<input type="radio"/>	<input type="radio"/>
Telefoonaansluiting/internetaansluiting	<input checked="" type="radio"/>	<input type="radio"/>	<input type="radio"/>	<input type="radio"/>
Veiligheidsschakelaar wasautomaat	<input type="radio"/>	<input type="radio"/>	<input type="radio"/>	<input checked="" type="radio"/>
Waterslot wasautomaat	<input type="radio"/>	<input type="radio"/>	<input type="radio"/>	<input checked="" type="radio"/>
Zonnepanelen	<input checked="" type="radio"/>	<input type="radio"/>	<input type="radio"/>	<input type="radio"/>
Oplaadpunt elektrische auto	<input type="radio"/>	<input type="radio"/>	<input type="radio"/>	<input checked="" type="radio"/>
	<input type="radio"/>	<input type="radio"/>	<input type="radio"/>	<input type="radio"/>
	<input type="radio"/>	<input type="radio"/>	<input type="radio"/>	<input type="radio"/>

	Blijft achter	Gaat mee	Kan worden overgenomen	n.v.t.
Tuin				
Inrichting				
Tuinaanleg/bestrating	<input checked="" type="radio"/>	<input type="radio"/>	<input type="radio"/>	<input type="radio"/>
Beplanting	<input checked="" type="radio"/>	<input type="radio"/>	<input type="radio"/>	<input type="radio"/>
	<input type="radio"/>	<input type="radio"/>	<input type="radio"/>	<input type="radio"/>
Verlichting/installaties				
Buitenverlichting	<input checked="" type="radio"/>	<input type="radio"/>	<input type="radio"/>	<input type="radio"/>
Tijd- of schemerschakelaar/bewegingsmelder	<input checked="" type="radio"/>	<input type="radio"/>	<input type="radio"/>	<input type="radio"/>
	<input type="radio"/>	<input type="radio"/>	<input type="radio"/>	<input type="radio"/>
Bebouwing				
Tuinhuis/buitenberging	<input checked="" type="radio"/>	<input type="radio"/>	<input type="radio"/>	<input type="radio"/>
Kasten/werkbank in tuinhuis/berging	<input checked="" type="radio"/>	<input type="radio"/>	<input type="radio"/>	<input type="radio"/>
(Broei)kas	<input type="radio"/>	<input type="radio"/>	<input type="radio"/>	<input checked="" type="radio"/>
	<input type="radio"/>	<input type="radio"/>	<input type="radio"/>	<input type="radio"/>
Overig				
Overige tuin, te weten:	<input type="radio"/>	<input type="radio"/>	<input type="radio"/>	<input type="radio"/>
- (sier)hek	<input type="radio"/>	<input type="radio"/>	<input type="radio"/>	<input checked="" type="radio"/>
- vlaggenmast(houder)	<input type="radio"/>	<input type="radio"/>	<input type="radio"/>	<input checked="" type="radio"/>
- Zitmaaier + Tuingereedschap (kleine schuur)	<input checked="" type="radio"/>	<input type="radio"/>	<input type="radio"/>	<input type="radio"/>
- Compressor (grote schuur)	<input checked="" type="radio"/>	<input type="radio"/>	<input type="radio"/>	<input type="radio"/>



Overig				
Zijn er zaken die geen eigendom zijn van verkoper omdat er sprake is van een leasecontract of huurcontract. Zo ja, neemt verkoper de zaak mee of wordt het betreffende contract overgenomen?	ja	Nee	Gaat mee	Wordt overgenomen door koper
CV	<input type="radio"/>	<input checked="" type="radio"/>	<input type="radio"/>	<input type="radio"/>
Boiler	<input type="radio"/>	<input checked="" type="radio"/>	<input type="radio"/>	<input type="radio"/>
Zonnepanelen	<input type="radio"/>	<input checked="" type="radio"/>	<input type="radio"/>	<input type="radio"/>
	<input type="radio"/>	<input type="radio"/>	<input type="radio"/>	<input type="radio"/>
	<input type="radio"/>	<input type="radio"/>	<input type="radio"/>	<input type="radio"/>
	<input type="radio"/>	<input type="radio"/>	<input type="radio"/>	<input type="radio"/>
	<input type="radio"/>	<input type="radio"/>	<input type="radio"/>	<input type="radio"/>
Bijlage(n) over te nemen contracten:				
-	<input type="radio"/>	<input type="radio"/>	<input type="radio"/>	<input type="radio"/>
-	<input type="radio"/>	<input type="radio"/>	<input type="radio"/>	<input type="radio"/>

Voor akkoord,

Verkoper(s)

 naam:
 plaats:
 datum:

 naam:
 plaats:
 datum:

Koper(s)

 naam:
 plaats:
 datum:

 naam:
 plaats:
 datum:

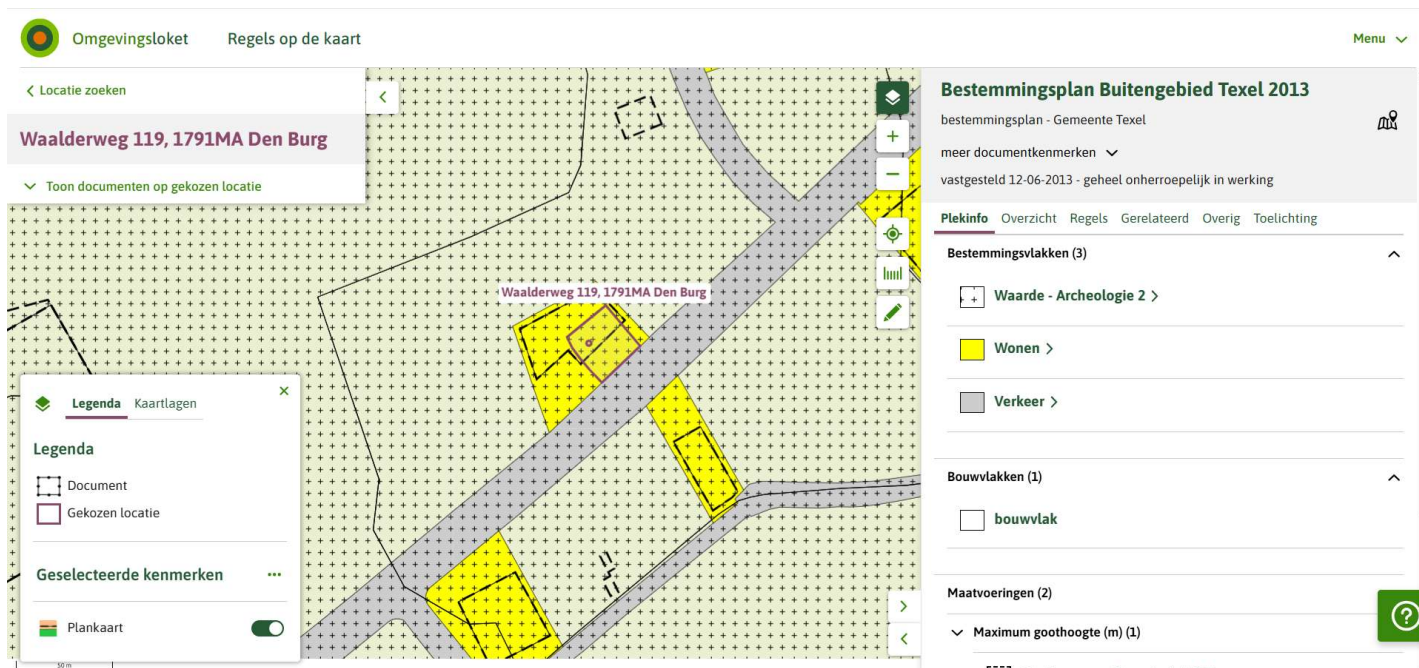

The screenshot shows a digital planning tool interface. On the left, there is a search bar with the text 'Waalderweg 119, 1791MA Den Burg'. Below it, a map displays a yellow residential zone and a grey road zone. A legend on the left side of the map lists 'Document' (dashed line), 'Gekozen locatie' (pink box), and 'Plankaart' (checked). The right sidebar contains the title 'Bestemmingsplan Buitengebied Texel 2013' and details: 'bestemmingsplan - Gemeente Texel', 'vastgesteld 12-06-2013 - geheel onherroepelijk in werking'. The sidebar also lists 'Bestemmingsvlakken (3)' including 'Waarde - Archeologie 2', 'Wonen', and 'Verkeer', and 'Bouwvlakken (1)' including 'bouwvlak'. At the bottom, it shows 'Maatvoeringen (2)' with 'Maximum goothoogte (m) (1)'.

Artikel 50 Wonen

50.1 Bestemmingsomschrijving

De voor [Wonen](#) aangewezen gronden zijn bestemd voor:

a. woonhuizen en bijbehorende bouwwerken ten behoeve van permanente bewoning;

met daaraan ondergeschikt:

b. het verlenen van mantelzorg;

c. uitoefening van een aan-huis-verbonden beroep of een kleinschalige bedrijfsmatige activiteit zoals genoemd in Bijlage 4 in [bijlagen bij de regels](#) dan wel een activiteit die voor wat betreft aard en omvang gelijk te stellen is aan de in deze bijlage vermelde activiteiten.

d. kleinschalige duurzame energieopwekking;

e. verblijfsrecreatie in de vorm van logies met ontbijt;

f. verblijfsrecreatie indien in de maatvoering ' maximum aantal recreatieve opstallen' op de verbeelding is opgenomen dat een of meer recreatieve opstallen aanwezig mogen zijn;

en de daarbij behorende:

g. tuinen, erven en terreinen;

h. wegen en paden;

- i. water;
- j. overige bouwwerken.

50.2 Bouwregels

50.2.1 Algemeen

Het bouwen van gebouwen, overkappingen en overige bouwwerken conform de in [artikel 50 lid 2.2](#) en [artikel 50 lid 2.3](#) genoemde maatvoering, is mede toegestaan ten behoeve van gebruik dat is toegelaten na afwijking van de regels van dit plan.

50.2.2 Gebouwen en overkappingen

Voor het bouwen van gebouwen en overkappingen gelden de volgende regels:

- a. als hoofdgebouw mogen uitsluitend woonhuizen worden gebouwd;
- b. gebouwen en overkappingen mogen uitsluitend worden gebouwd binnen het bouwvlak;
- c. per bouwvlak mag 1 woonhuis worden gebouwd;
- d. de maatvoering van een woonhuis op gronden met de bestemming [Wonen](#) moet voldoen aan het volgende bouwschema:

Dakhelling	min. 30° en max. 60°
Oppervlakte	max. 150 m ²

en voorts zoals op de verbeelding is aangegeven in de maatvoering "Maximale goot- en bouwhoogte";

of maximaal de bestaande goothoogte, bouwhoogte of oppervlakte, indien deze hoger of groter is;

- e. de maatvoering van een woonhuis op gronden met een andere bestemming dan een woonbestemming moet voldoen aan het volgende bouwschema:

ter plaatse van de maatvoering:	Bouwhoogte	Goothoogte	Dakhelling	Oppervlakte
Wonen = 1	max. 8 m.	max. 3 m.	min. 30° en max. 60°	150 m ²
Wonen = 2	max. 9 m.	max. 3,5 m.	min. 30° en max. 60°	150 m ²
Wonen = 3	max. 10 m.	max. 4,5 m.	min. 30° en max. 60°	150 m ²

of maximaal de bestaande goothoogte, bouwhoogte of oppervlakte, indien deze hoger of groter is;

- f. de maatvoering van een bijbehorend bouwwerk moet voldoen aan het volgende bouwschema:

Goothoogte	max. 3 m, dan wel gelijk aan de hoogte van de bovenkant vloer van de tweede bouwlaag + 0,25 m als het een aangebouwd bijbehorend bouwwerk betreft
Dakhelling	min. 30° max. 60°
Bouwhoogte	max. 7 m

of maximaal de bestaande goothoogte, bouwhoogte, dakhelling of oppervlakte, indien deze hoger, minder, meer of groter is;

Bij een in pandig bijbehorend bouwwerk wordt de goot-, bouwhoogte en dakhelling van het woonhuis gehanteerd als uitgangspunt, zoals weergegeven in [artikel 50 lid 2.2](#) d of e indien een maatvoering is aangegeven;

g. per woning mogen maximaal twee bijbehorende bouwwerken worden gebouwd, exclusief de onder sub k bedoelde opstallen;

h. de gezamenlijke oppervlakte van bijbehorende bouwwerken en overkappingen bij een woning mag maximaal 100 m² bedragen, exclusief de oppervlakte zoals genoemd in sub k van dit artikel;

i. de oppervlakte van een bijbehorend bouwwerk of overkapping zal in ieder geval niet meer bedragen dan 80% van de oppervlakte van de woning, tenzij de bestaande oppervlakte van een bijbehorend bouwwerk of overkapping meer bedraagt, in welk geval de oppervlakte maximaal de bestaande oppervlakte bedraagt;

j. stolpen met aan- of ingebouwde woongedeelten, mogen voor wat betreft het bestaande woongedeelte worden uitgebreid tot de gehele oppervlakte van de stulp;

k. de recreatieve opstallen dienen te voldoen aan de bouwregels van het artikel [Recreatie - Recreatief opstal](#);

l. het maximum aantal toegestane recreatieve opstallen is op de verbeelding weergegeven in de maatvoering "Maximum aantal recreatieve opstallen";

m. bestaande recreatieve opstallen, die zich in pandig in, of aangebouwd aan, een gebouw bevinden, mogen niet als losstaand bouwwerk worden herbouwd.

50.2.3 Overige bouwwerken

Voor het bouwen van overige bouwwerken gelden de volgende regels:

a. het oprichten van windturbines is niet toegestaan;

b. de hoogte van overige bouwwerken bedraagt maximaal 5 meter;

c. de hoogte van erf- of terreinafscheidingen mag maximaal 1 meter zijn, met dien verstande dat de hoogte van erf- en terreinafscheidingen achter de naar de weg gekeerde gevel(s) van het (de) woonhuis(zen) maximaal 2 meter mag zijn.

50.3 Afwijken van de bouwregels

Bij de afweging van de hieronder genoemde afwijking(en), is het Beeldkwaliteitsplan Buitengebied van de gemeente Texel, zoals opgenomen in Bijlage 5 in [bijlagen bij de regels](#), steeds onderdeel van het toetsingskader.

Met een omgevingsvergunning kan worden afgeweken van:

Nieuwe stolp

a. het bepaalde in [artikel 50 lid 2.2](#) sub d in die zin dat de oppervlakte van een nieuw te bouwen woonhuis, in de vorm van een stolp, maximaal 250 m² bedraagt;

Hierbij gelden de volgende voorwaarden:

1. de nieuw te bouwen stolp voldoet aan de volgende maatvoering:

Goothoogte	max. 3 m met een ondergeschikte hogere goot indien passend in het beeld van de stolp
Dakhelling	min. 48° max. 52°

2. aangetoond is dat de bouw van een stolp passend is bij de cultuurhistorische waarden van het omliggende gebied;

3. de bouw van de stolp doet geen onevenredige afbreuk aan de woonsituatie, de milieusituatie, de verkeersveiligheid, de sociale veiligheid en de gebruiksmogelijkheden van de omliggende gronden.

Mantelzorgunit

b. het bepaalde in [artikel 50 lid 2.2](#) ten behoeve van het plaatsen van een mantelzorgunit;

Hierbij gelden de volgende voorwaarden:

1. de dringende sociale, verzorgings- of sociaal medische redenen worden aangetoond door een deskundig arts of een medisch specialist;

2. indien de noodzaak voor mantelzorg niet meer aanwezig is, wordt de mantelzorgunit binnen 3 maanden van het terrein verwijderd;

3. de locatie van de mantelzorgunit is goed landschappelijk ingepast;

4. de afstand van de mantelzorgunit tot de woning bedraagt maximaal 25 meter, tenzij de feitelijke situatie op het achtererf dit niet toelaat en het woongenot, de ontwikkelingsmogelijkheden en de gebruiksmogelijkheden van de omliggende gronden niet worden beperkt, in welk geval de afstand van de mantelzorgunit tot het woonhuis maximaal 50 meter bedraagt.

50.4 Specifieke gebruiksregels

50.4.1 Algemeen

Voor het gebruik van gronden en bebouwing gelden de volgende regels:

Bij een woning mag gedurende de periode van 15 maart tot en met 31 oktober één tent of caravan op het achtererf worden geplaatst;

Hierbij gelden de volgende voorwaarden:

1. de afstand tot de woning bedraagt maximaal 50 meter;
2. de locatie van de tent of caravan is goed landschappelijk ingepast;
3. de lengte van de caravan is maximaal 6,50 meter gemeten zonder dissel;
4. op de gronden is geen sprake van recreatief opstal zoals op de verbeelding weergegeven in de maatvoering "maximum aantal recreatieve opstallen".

50.4.2 Beroep aan huis

Voor de uitoefening van een aan-huis-verbonden beroep of een kleinschalige bedrijfsmatige activiteit gelden de volgende regels:

- a. een aan-huis-verbonden beroep of een kleinschalige bedrijfsmatige activiteit is alleen toegestaan als het is genoemd in Bijlage 4 in [bijlagen bij de regels](#) dan wel een activiteit is die voor wat betreft aard en omvang gelijk te stellen is aan de in deze bijlage vermelde activiteiten;
- b. een aan huis verbonden beroep of een kleinschalige bedrijfsmatige activiteit moet ondergeschikt zijn aan de woonfunctie en de oppervlakte bedraagt maximaal 80 m²;
- c. er mogen alleen niet-uitstekende, niet-verlichte reclame-uitingen van beperkte omvang aan het uiterlijk van de betreffende woning worden aangebracht;
- d. er zijn voldoende parkeervoorzieningen binnen het bestemmingsvlak;
- e. het beroep of bedrijf aan huis levert geen onevenredige belemmering van de gebruiksmogelijkheden van de omliggende gronden, en doet geen afbreuk aan de ontwikkelingsmogelijkheden voor omliggende (agrarische) bedrijven en/of de woonsituatie.

50.4.3 Recreatief opstal

Het gebruik van een recreatief opstal ter plaatse van de maatvoering "maximum aantal recreatieve opstallen":

- a. dient te voldoen aan de gebruiksregels van artikel [Recreatie - Recreatief opstal](#).

50.4.4 Strijdig gebruik

Tot een strijdig gebruik van gronden en bouwwerken, wordt in ieder geval gerekend:

- a. het gebruik van woonhuizen in combinatie met beroeps- of bedrijfsmatige activiteiten anders dan een aan-huis-verbonden beroep of een kleinschalige bedrijfsmatige activiteit;
- b. het gebruik van een woonhuis voor meer dan één wooneenheid, tenzij anders op de verbeelding is weergegeven in de maatvoering "maximum aantal wooneenheden";
- c. het gebruik van vrijstaande bijbehorende bouwwerken voor bewoning;
- d. het gebruik van de gronden en bouwwerken ten behoeve van verblijfsrecreatieve doeleinden anders dan:
 - in de recreatieve opstal ter plaatse van de maatvoering "maximum aantal recreatieve opstallen";
 - logies met ontbijt ondergeschikt aan de woonfunctie en tot een maximum van 6 slaapplekken, verdeeld over maximaal 3 slaapkamers;
 - kamperen op het achtererf in 1 tent of in 1 caravan.
- e. het gebruik van de gronden en bouwwerken ten behoeve van detailhandel;
- f. het gebruik van gronden voor de aanleg van een paardrijdbak met de daarbij behorende bouwwerken.

50.5 Afwijken van de gebruiksregels

Bij de afweging van de hieronder genoemde afwijking(en), is het Beeldkwaliteitsplan Buitengebied van de gemeente Texel, zoals opgenomen in Bijlage 5 in [bijlagen bij de regels](#), steeds onderdeel van het toetsingskader.

Met een omgevingsvergunning kan worden afgeweken van:

Splitsing in 2 wooneenheden

- a. het bepaalde in [artikel 50 lid 4.4](#) sub b in die zin dat een woonhuis wordt gesplitst in 2 wooneenheden;

Hierbij gelden de volgende voorwaarden:

1. het betreft een boerderij met een monumentale status;
2. de extra woning draagt in belangrijke mate bij aan de instandhouding en het herstel van de karakteristiek van de betreffende boerderij;
3. er mag geen onevenredige aantasting plaatsvinden van de belangen van eigenaren en gebruikers van omliggende gronden en de splitsing mag de bedrijfsvoering en de ontwikkelingsmogelijkheden van omliggende (agrarische) bedrijven en de woonfunctie van omliggende woningen niet beperken.

Mantelzorg in recreatief opstal of bijbehorend bouwwerk

b. het bepaalde in [artikel 50 lid 4.4](#) sub c in die zin dat een recreatief opstal of een bijbehorend bouwwerk tijdelijk wordt gebruikt voor mantelzorg;

Hierbij gelden de volgende voorwaarden:

1. de dringende sociale, verzorgings- of sociaal medische redenen worden aangetoond door een deskundig arts of een medisch specialist;
2. indien de noodzaak voor mantelzorg niet meer aanwezig is, wordt de recreatieve opstal of het bijbehorend bouwwerk binnen 3 maanden na beëindiging van de bewoning weer in overeenstemming gebracht met de oorspronkelijke functie; in geval van een bijbehorende bouwwerk worden in ieder geval de sanitaire voorzieningen en de keuken verwijderd;
3. er mag geen onevenredige aantasting plaatsvinden van de belangen van eigenaren en gebruikers van omliggende gronden en de mantelzorg mag de bedrijfsvoering en de ontwikkelingsmogelijkheden van omliggende (agrarische) bedrijven en de woonfunctie van omliggende woningen niet beperken.

Paardrijdbak

c. het bepaalde in [artikel 50 lid 4.4](#) sub f in die zin dat de gronden worden gebruikt voor de aanleg van een paardrijdbak met de daarbij behorende bouwwerken;

Hierbij gelden de volgende voorwaarden:

1. de paardrijdbak sluit zoveel mogelijk aan bij de bestaande bebouwing;
2. er is geen verlichting aanwezig;
3. de oppervlakte van de paardrijdbak is maximaal 800 m²;
4. de afschermdende hekwerken zijn niet hoger zijn dan 1,50 meter;
5. de paardrij-activiteiten blijven naar aard en uiterlijk een ondergeschikt onderdeel van de woonfunctie;
6. de afstand tot enige in de nabijheid gelegen woning van een derde is minimaal 100 meter;
7. er mag geen onevenredige aantasting plaatsvinden van de belangen van eigenaren en gebruikers van omliggende gronden en de paardrijdbak mag de bedrijfsvoering en de ontwikkelingsmogelijkheden van omliggende (agrarische) bedrijven en de woonfunctie van omliggende woningen niet beperken;
8. de paardrijdbak mag geen onoverkomelijke belemmeringen opleveren voor de verkeersfunctie, de milieuaspecten en de landschappelijke waarden.

Artikel 5 Agrarisch - Oude land

5.1 Bestemmingsomschrijving

De voor Agrarisch - Oude land aangewezen gronden zijn bestemd voor:

- a. agrarisch grondgebruik;
- b. een agrarisch grondgebonden bedrijf ter plaatse van de aanduiding 'Bouwvlak';
- c. agrarisch erf ter plaatse van de aanduiding 'Specifieke vorm van agrarisch - erf';
- d. het wonen ten behoeve van een agrarisch bedrijf;
- e. het behoud, het herstel en de ontwikkeling van de landschappelijke, natuurlijke en cultuurhistorische waarden;
- f. een manege ter plaatse van de aanduiding 'Manege';
- g. plattelandswoning ter plaatse van de aanduiding 'Specifieke vorm van agrarisch - plattelandswoning';

met daaraan ondergeschikt:

- h. water(berging), in de vorm van sloten, kolken, plassen;
- i. bestaande wegen en bestaande paden;
- j. nutsvoorzieningen zoals kabels en leidingen;
- k. uitoefening van beroep aan huis of een kleinschalige bedrijfsmatige activiteit zoals genoemd in Bijlage 4 in [bijlagen bij de regels](#) dan wel een activiteit die voor wat betreft aard en omvang gelijk te stellen is aan de in deze bijlage vermelde activiteiten;
- l. loonwerk;
- m. kleinschalige duurzame energieopwekking;
- n. extensief dagrecreatief medegebruik;
- o. bezoekboerderij, voor educatieve en culturele doeleinden met voldoende parkeervoorzieningen binnen het bouwvlak of de aanduiding 'specifieke vorm van agrarisch – erf';
- p. onderzoek en ontwikkeling voor het agrarische bedrijf;
- q. winteropslag/stalling van boten, caravans en strandhuisjes;
- r. paardenhouderij ter plaatse van de aanduiding 'Paardenhouderij';
- s. landschap en natuurbeheer;
- t. proeverij agrarische producten met voldoende parkeervoorzieningen binnen het bouwvlak of de aanduiding 'specifieke vorm van agrarisch – erf';
- u. onderzoek en ontwikkeling met educatieve doeleinden;

v. verwerking agrarische producten;

w. verblijfsrecreatie in de vorm van logies met ontbijt;

en daarbij behorende:

x. gebouwen en overige bouwwerken,

alsmede:

y. een veldschuur ter plaatse van de aanduiding 'Specifieke vorm van agrarisch – veldschuur';

z. een schapenboet ter plaatse van de aanduiding 'Specifieke vorm van agrarisch – schapenboet';

aa. verblijfsrecreatie indien in de maatvoering ' maximum aantal recreatieve opstallen' op de verbeelding is opgenomen dat een of meer recreatieve opstallen aanwezig mogen zijn;

ab. zonneakker ter plaatse van de aanduiding 'Specifieke vorm van agrarisch - zonneakker';

ac. plaatsing en exploitatie van een bio-vergistingsinstallatie ter plaatse van de aanduiding 'Specifieke vorm van agrarisch – biovergistingsinstallatie', met een capaciteit kleiner dan 100 ton/per dag.

5.2 Bouwregels

5.2.1 Algemeen

Het bouwen van gebouwen, overkappingen en overige bouwwerken, conform de in [artikel 5 lid 2.2](#) en [artikel 5 lid 2.3](#) genoemde maatvoering, is mede toegestaan ten behoeve van gebruik dat is toegelaten na afwijking van de regels van dit plan.

5.2.2 Gebouwen en overkappingen

Voor het bouwen van gebouwen en overkappingen gelden de volgende regels:

a. gebouwen en overkappingen mogen uitsluitend worden gebouwd binnen het bouwvlak, uitgezonderd schapenboet en veldschuur;

b. een schapenboet mag uitsluitend worden gebouwd ter plaatse van de aanduiding "Specifieke vorm van agrarisch - schapenboet;"

c. een veldschuur mag uitsluitend worden gebouwd ter plaatse van de aanduiding "Specifieke vorm van agrarisch - veldschuur";

d. per bouwvlak mogen uitsluitend gebouwen en overkappingen ten behoeve van één ter plaatse gevestigd agrarisch bedrijf worden gebouwd;

e. de afstand tussen gebouwen en overkappingen binnen een bouwvlak mag maximaal 25 meter bedragen;

f. er mogen geen nieuwe (bedrijfs)woningen worden toegevoegd;

- g. de (bedrijfs)woning(en) en de bijbehorende bouwwerken dienen te voldoen aan de bouwregels voor [Wonen](#);
- h. per bouwvlak is één sanitair gebouw ten behoeve van kamperen bij de boer toegestaan;
- i. de maatvoering van een gebouw of overkapping moet voldoen aan het volgende bouwschema:

	gezamenlijke oppervlakte	bouwhoogte	gothoogte	dakhelling
bedrijfsgebouw		max. 10 m.	max. 4,5 m.	min. 20° en max. 60°
overkapping		max. 10 m.	max. 4,5 m.	min. 20° en max. 60°
veldschuur		max. 6 m.	max. 3 m.	min. 30° en max. 60°
schapenboet	bestaand	bestaand	bestaand	bestaand
sanitair gebouw ten behoeve van kamperen bij de boer	max. 100 m ²	max. 6 m.	max. 3 m.	min. 0° en max. 60°

- j. het maximum aantal toegestane recreatieve opstallen is op de verbeelding weergegeven in de maatvoering "maximum aantal recreatieve opstallen";
- k. de recreatieve opstallen dienen te voldoen aan de bouwregels voor [Recreatie - Recreatief opstal](#).
- l. het bouwen van glaskassen is niet toegestaan;
- m. bestaande recreatieve opstallen, die zich inpandig in, of aangebouwd aan, een gebouw bevinden, mogen niet als losstaand bouwwerk worden herbouwd
- n. voor een gebouw of overkapping met een oppervlakte van 800 m² en groter, dient een erfinrichtingsplan deel uit te maken van de aanvraag voor de omgevingsvergunning.

5.2.3 Overige bouwwerken

Voor het bouwen van overige bouwwerken gelden de volgende regels:

Windturbines

het oprichten van windturbines is niet toegestaan;

Binnen het bouwvlak:

- a. de hoogte van overige bouwwerken mag binnen het bouwvlak maximaal 10 meter zijn;
- b. de hoogte van erf- of terreinafscheidingen mag maximaal 1 meter zijn, met dien verstande dat de hoogte van erf- en terreinafscheidingen achter de naar de weg gekeerde gevel(s) van het (de) woonhuis(zen) maximaal 2 meter mag zijn;
- c. de hoogte van sleufsilos mag maximaal 2 meter zijn;

Buiten bouwvlak, binnen de aanduiding 'Specifieke vorm van agrarisch - erf':

e. de hoogte van overige bouwwerken mag maximaal 1 m zijn. In uitzondering hierop mag de hoogte van het afschermd hekwerk voor de opslag van mest zoals genoemd in [artikel 5 lid 5](#) sub b maximaal 1,80 meter zijn;

Buiten bouwvlak en buiten de aanduiding 'Specifieke vorm van agrarisch - erf':

- f. de hoogte van overige bouwwerken mag maximaal 1 meter zijn. In uitzondering hierop mag de hoogte van het afschermd hekwerk voor de opslag van mest zoals genoemd in [artikel 5 lid 5](#) sub b maximaal 1,80 m zijn;
- g. de hoogte van folietunnels mag maximaal 2,5 meter zijn

en de oppervlakte mag maximaal 1.000 m² per bedrijf bedragen.

5.3 Afwijken van de bouwregels

Bij de afweging van de hieronder genoemde afwijking(en), is het Beeldkwaliteitsplan Buitengebied van de gemeente Texel, zoals opgenomen in Bijlage 5 in [bijlagen bij de regels](#) steeds onderdeel van het toetsingskader.

Met een omgevingsvergunning kan worden afgeweken van:

- a. het bepaalde in [artikel 5 lid 2.2](#) sub e, voor het bouwen van gebouwen op een grotere afstand, indien de noodzaak daarvan uit oogpunt van de bedrijfsvoering is aangetoond;
- b. het bepaalde in [artikel 5 lid 2.2](#) sub f voor de bouw van een eerste bedrijfswoning en onder de voorwaarde dat de aanvrager aantoont dat er sprake is van een volwaardig agrarisch bedrijf en onder de voorwaarde dat de bedrijfswoning voldoet aan de bouwregels van [Wonen](#) ;
- c. het bepaalde in [artikel 5 lid 2.2](#) sub l voor het bouwen van glaskassen, waarbij de maatvoering moet voldoen aan het volgende bouwschema:

	gezamenlijke oppervlakte	bouwhoogte	goothoogte	dakhelling

glaskassen	max. 1.000 m ²	max 10 m.	max 4,5 m.	min. 20° en max. 60°
------------	---------------------------	-----------	------------	----------------------

Hierbij geldt als voorwaarde dat geen onevenredige afbreuk wordt gedaan aan de woonsituatie, de milieusituatie, de verkeersveiligheid, de sociale veiligheid en de gebruiksmogelijkheden van de omliggende gronden. Er geldt een verbod op nachtelijke lichtuitstraling vanaf 22:00 uur.

5.4 Specifieke gebruiksregels

5.4.1 Algemeen

Er dienen voldoende parkeervoorzieningen binnen het agrarisch bouwvlak of de aanduiding 'Specifieke vorm van agrarisch - erf' aanwezig te zijn.

5.4.2 Recreatief opstal

Het gebruik van een recreatief opstal ter plaatse van de maatvoering "maximum aantal recreatieve opstallen":

- dient te voldoen aan de gebruiksregels van artikel [Recreatie - Recreatief opstal](#)
- ten behoeve van huisvesting van tijdelijk personeel werkzaam in het ter plaatse gevestigde bedrijf, is toegestaan. Het tijdelijk personeel mag geen hoofdverblijf op Texel hebben en beschikt over een arbeidsovereenkomst voor een periode korter dan een jaar.

5.4.3 Woning

De (bedrijfs)woning en de daarbij behorende bouwwerken dienen te voldoen aan de gebruiksregels van artikel [Wonen](#) van deze regels.

5.4.4 Strijdig gebruik

Tot een strijdig gebruik van gronden en bouwwerken, wordt in ieder geval gerekend:

- het opslaan van mest, hooibalen en/of andere agrarische producten buiten het bouwvlak, met uitzondering van tijdelijke opslag (maximaal zes maanden) en met uitzondering van gronden ter plaatse van de aanduiding 'Specifieke vorm van agrarisch - erf';
- het opslaan van niet-agrarische producten buiten de gebouwen zoals auto's, caravans, boten en strandhuisjes;
- het gebruik van gronden en bouwwerken ten behoeve van detailhandel;
- het gebruik van de gronden en bouwwerken ten behoeve van verblijfsrecreatieve doeleinden anders dan:
 - in de recreatieve opstal ter plaatse van de maatvoering "maximum aantal recreatieve opstallen";
 - kamperen bij de boer na verlening van de omgevingsvergunning zoals vermeld in [artikel 5 lid 5](#) sub c;
 - logies met ontbijt indien voldaan wordt aan de voorwaarden zoals vermeld in [artikel 50 lid 4.4](#) ;

- kamperen op het achtererf in 1 tent of in 1 caravan in de directe nabijheid van de woning, waarbij:
 - 1° de afstand tussen het kampeermiddel en de woning maximaal 50 meter mag bedragen;
 - 2° het kampeermiddel niet geplaatst mag zijn in de periode van 1 november tot 15 maart;
 - 3° het kampeermiddel landschappelijk goed is ingepast;
 - 4° de lengte van de caravan is maximaal 6,50 meter gemeten zonder dissel;
 - 5° op de gronden is geen sprake van recreatief opstal zoals op de verbeelding weergegeven in de maatvoering "maximum aantal recreatieve opstallen".
- het bieden van recreatief verblijf na verlening van de omgevingsvergunning zoals vermeld in [artikel 5 lid 5](#) sub g;
- e. het gebruik van bedrijfsgebouwen of vrijstaande bijbehorende bouwwerken voor bewoning;
- f. het gebruik van gronden ten behoeve van de aanleg van een paardrijdbak met de daarbij behorende bouwwerken;
- g. het gebruik van gronden ten behoeve van een agrarische nevenactiviteit anders dan genoemd in [artikel 5 lid 1](#) ;
- h. het gebruik van gronden ten behoeve van het huisvesten van seizoenspersoneel in kampeermiddelen.

5.5 Afwijken van de gebruiksregels

Bij de afweging van de hieronder genoemde afwijking(en), is het Beeldkwaliteitsplan Buitengebied van de gemeente Texel, zoals opgenomen in Bijlage 5 in [bijlagen bij de regels](#) steeds onderdeel van het toetsingskader.

Nevenactiviteiten

a. Met een omgevingsvergunning kan worden afgeweken van het bepaalde in [artikel 5 lid 4.4](#) sub g in die zin dat de uitoefening van een agrarisch bedrijf wordt gecombineerd met een niet-agrarische nevenactiviteit in de vorm van de volgende nevenactiviteiten dan wel nevenactiviteiten die voor wat betreft aard en omvang hieraan gelijk te stellen zijn:

1. zorg;
2. kinderopvang.

Hierbij gelden de volgende voorwaarden:

1. de omvang van het ter plaatse gevestigde agrarische bedrijf is minimaal die van een reëel agrarisch bedrijf;
2. de agrarische hoofdactiviteit is aantoonbaar verzekerd voor ten minste vijf jaar na het verlenen van toestemming voor uitoefenen van de nevenfunctie door middel van een bedrijfsplan;
3. de nevenactiviteiten blijven naar aard en uiterlijk een ondergeschikt onderdeel van de agrarische bedrijfsactiviteiten;
4. de monumentale bebouwing moet behouden blijven;

5. buitenopslag ten dienste van de nevenfunctie is verboden;
6. er zijn voldoende parkeervoorzieningen binnen het bouwvlak of de aanduiding 'Specifieke vorm van agrarisch - erf';
7. het betreft gronden en/of bouwwerken binnen het bouwvlak;
8. er mag geen onevenredige aantasting plaatsvinden van de belangen van eigenaren en gebruikers van omliggende gronden;
9. de nevenactiviteit mag de bedrijfsvoering en de ontwikkelingsmogelijkheden van omliggende (agrarische) bedrijven en de woonfunctie van omliggende woningen niet beperken;
10. de nevenactiviteit mag geen onoverkomelijke belemmeringen opleveren voor de verkeersfunctie, de milieuaspecten, de natuurwaarden en de landschappelijke waarden;
11. er is sprake van een goede landschappelijke inpassing, hiervoor kunnen nadere eisen in de omgevingsvergunning worden opgenomen;
12. de veiligheidssituatie van de nieuwe functie voldoet aan de normen van de Veiligheidsregio voor wat betreft de aanrijdtijden van de hulpdiensten.

Opslag van mest

- b. Met een omgevingsvergunning kan worden afgeweken van het bepaalde in [artikel 5 lid 4.4](#) sub a in die zin dat gronden en bouwwerken buiten het bouwvlak en de aanduiding 'Specifieke vorm van agrarisch - erf' worden gebruikt voor het opslaan van mest;

Hierbij gelden de volgende voorwaarden:

1. er mag geen onevenredige aantasting plaatsvinden van de belangen van eigenaren en gebruikers van omliggende gronden en de nevenactiviteit mag de bedrijfsvoering en de ontwikkelingsmogelijkheden van omliggende (agrarische) bedrijven en de woonfunctie van omliggende woningen niet beperken;
2. de nevenactiviteit mag geen onoverkomelijke belemmeringen opleveren voor de verkeersfunctie, de milieuaspecten, de natuurwaarden en de landschappelijke waarden;
3. aangetoond is dat binnen het agrarische bouwvlak en/of de aanduiding 'Specifieke vorm van agrarisch erf' geen ruimte is voor de opslag van mest;
4. de oppervlakte in gebruik voor de opslag van mest bedraagt maximaal 750 m².

Kamperen bij de boer

c. Met een omgevingsvergunning kan worden afgeweken van het bepaalde in [artikel 5 lid 4.4](#) sub d, met uitzondering van gronden ter plaatse van de aanduiding 'Kampeerterrein uitgesloten', in die zin dat ten behoeve van verblijfsrecreatie in het kader van kamperen bij de boer maximaal 15 kampeermiddelen worden geplaatst;

Hierbij gelden de volgende voorwaarden:

1. de kampeermiddelen mogen alleen geplaatst worden in de periode van 15 maart tot en met 31 oktober;
2. er mogen uitsluitend tenten, campers en caravans geplaatst worden, gemeten zonder dissel niet langer dan 6,50 meter;
3. de op het bouwvlak aantal aanwezige recreatieve opstallen wordt op het aantal kampeermiddelen in mindering gebracht;
4. de kampeermiddelen dienen binnen het bouwvlak geplaatst te worden of ter plaatse van de aanduiding 'Specifieke vorm van agrarisch - erf';
5. het terrein moet qua inrichting aan onderstaande kwaliteitseisen voldoen:
 - er zijn voldoende parkeervoorzieningen binnen het bouwvlak of de aanduiding 'Specifieke vorm van agrarisch - erf';
 - de afstand tussen de kampeermiddelen moet minimaal 5 meter bedragen;
 - het terrein is goed landschappelijk ingepast, en wordt afgeschermd door een boomsingel van tenminste 5 meter breed;
- ten aanzien van de terreininrichting kunnen nadere eisen in de omgevingsvergunning worden opgenomen;
6. er moet binnen het bouwvlak een bedrijfswoning aanwezig zijn;
7. de omvang van het ter plaatse gevestigde agrarische bedrijf moet minimaal die van een reëel agrarisch bedrijf zijn;
8. de recreatie-activiteiten blijven naar aard en uiterlijk een ondergeschikt onderdeel van de agrarische bedrijfsactiviteiten;
9. er mag geen onevenredige aantasting plaatsvinden van de belangen van eigenaren en gebruikers van omliggende gronden en de nevenactiviteit mag de bedrijfsvoering en de ontwikkelingsmogelijkheden van omliggende (agrarische) bedrijven en de woonfunctie van omliggende woningen niet beperken;
10. de nevenactiviteit mag geen onoverkomelijke belemmeringen opleveren voor de verkeersfunctie, de milieuaspecten, de natuurwaarden en de landschappelijke waarden;
11. Na afgifte van deze omgevingsvergunning mag het totaal aantal 'slaapplaatsen voor kamperen bij de boer' het aantal van 3.000 niet overschrijden.

Huisvesting tijdelijk personeel in kampeermiddelen

d. Met een omgevingsvergunning kan worden afgeweken van het bepaalde in [artikel 5 lid 4.4](#) sub h met uitzondering van gronden ter plaatse van de aanduiding 'Kampeerterrein uitgesloten', in die zin dat na afgifte van een omgevingsvergunning als bedoeld in [artikel 5 lid 5](#) sub c geplaatste kampeermiddelen gebruikt worden ten behoeve van de huisvesting van tijdelijk personeel van het ter plaatse gevestigde agrarische bedrijf;

Hierbij gelden de volgende voorwaarden:

1. het betreft alleen huisvesting van tijdelijk personeel dat over een arbeidscontract voor een periode korter dan een jaar beschikt en geen hoofdverblijf op Texel heeft;
2. de huisvestingsmogelijkheden blijven naar aard en uiterlijk een ondergeschikt onderdeel van de agrarische bedrijfsactiviteiten en hebben een rechtstreekse relatie met de agrarische bedrijfsactiviteiten;
3. de huisvesting mag geen onoverkomelijke belemmeringen opleveren voor de verkeersfunctie, de milieuaspecten, de natuurwaarden en de landschappelijke waarden.

Inpandige huisvesting tijdelijk personeel

e. Met een omgevingsvergunning kan worden afgeweken van het bepaalde in [artikel 5 lid 4.4](#) sub e in die zin dat inpandige verblijven gerealiseerd worden voor huisvesting van tijdelijk personeel van het ter plaatse gevestigde agrarische bedrijf;

Hierbij gelden de volgende voorwaarden:

1. het plaatsen van kampeermiddelen zoals bedoeld in [artikel 5 lid 5](#) sub d biedt geen oplossing;
2. het betreft alleen huisvesting van tijdelijk personeel dat over een arbeidscontract voor een periode korter dan een jaar beschikt en geen hoofdverblijf op Texel heeft;
3. de huisvestingsmogelijkheden blijven naar aard en uiterlijk een ondergeschikt onderdeel van de agrarische bedrijfsactiviteiten en hebben een rechtstreekse relatie met de agrarische bedrijfsactiviteiten;
4. de verblijfseenheden moeten voldoen aan onderstaande bouwvoorschriften:
 - er moet sprake zijn van een centrale entree en keukenvoorziening. Indien dat vanwege de bouwkundige bestaande situatie onmogelijk is, dienen in elk geval zodanig voorzieningen getroffen te worden dat qua uiterlijk sprake is van bij elkaar horende verblijfseenheden;
 - de capaciteit in de verblijven mag niet meer bedragen dan 20 personen;
 - de gezamenlijke oppervlakte in gebruik voor huisvesting van seizoenspersoneel mag niet meer zijn dan 260 m², ofwel maximaal 13 m² per persoon;
5. er zijn voldoende parkeervoorzieningen binnen het bouwvlak of de aanduiding 'Specifieke vorm van agrarisch - erf';
6. er moet binnen het bouwvlak een bedrijfswoning aanwezig zijn;
7. de omvang van het ter plaatse gevestigde agrarische bedrijf moet minimaal die van een reëel agrarisch bedrijf zijn;
8. er mag geen onevenredige aantasting plaatsvinden van de belangen van eigenaren en gebruikers van omliggende gronden en de huisvesting mag de bedrijfsvoering en de ontwikkelingsmogelijkheden van omliggende (agrarische) bedrijven en de woonfunctie van omliggende woningen niet beperken;
9. de huisvesting mag geen onoverkomelijke belemmeringen opleveren voor de verkeersfunctie, de milieuaspecten, de natuurwaarden en de landschappelijke waarden.

Paardrijdbak

f. Met een omgevingsvergunning kan worden afgeweken van het bepaalde in [artikel 5 lid 4.4](#) sub f in die zin dat gronden worden gebruikt voor de aanleg van en gebruik als een paardrijdbak met de daarbij behorende bouwwerken;

Hierbij gelden de volgende voorwaarden:

1. de paardrijdbak mag uitsluitend worden aangelegd binnen het bouwvlak en binnen de aanduiding 'Specifieke vorm van agrarisch - erf';
2. de paardrijdbak sluit zoveel mogelijk aan bij de bestaande bebouwing;
3. er is geen verlichting aanwezig na 22:00 uur;
4. de oppervlakte van de paardrijdbak is maximaal 800 m², tenzij er sprake is van een agrarisch bedrijf in de vorm van een professionele paardenfokkerij, dan is de oppervlakte van de paardrijdbak maximaal 1.200 m²;
5. de afschermdende hekwerken zijn niet hoger zijn dan 1,50 meter;
6. de paardrij-activiteiten blijven naar aard en uiterlijk een ondergeschikt onderdeel van de agrarische bedrijfsactiviteiten en hebben een rechtstreekse relatie met de agrarische bedrijfsactiviteiten;
7. de afstand tot enige in de nabijheid gelegen woning van een derde is minimaal 100 meter;
8. er mag geen onevenredige aantasting plaatsvinden van de belangen van eigenaren en gebruikers van omliggende gronden en de paardrijdbak mag de bedrijfsvoering en de ontwikkelingsmogelijkheden van omliggende (agrarische) bedrijven en de woonfunctie van omliggende woningen niet beperken;
9. de paardrijdbak mag geen onoverkomelijke belemmeringen opleveren voor de verkeersfunctie, de milieuaspecten, de natuurwaarden en de landschappelijke waarden.

Recreatieappartementen in stolp

g. Met een omgevingsvergunning kan worden afgeweken van het bepaalde in [artikel 5 lid 4.4](#) sub d in die zin dat maximaal 4 recreatieappartementen in een stolpboerderij worden gevestigd;

Hierbij gelden de volgende voorwaarden:

1. het betreft een stolp met een monumentale status of het betreft een nieuw gebouwde stolp ter vervanging van een oude stolp;
2. het authentieke uiterlijk van de stolp blijft behouden;

3. de recreatie-activiteiten blijven naar aard en uiterlijk een ondergeschikt onderdeel van de agrarische bedrijfsactiviteiten en hebben een rechtstreekse relatie met de agrarische bedrijfsactiviteiten;
4. de omvang van het ter plaatse gevestigde agrarische bedrijf moet minimaal die van een reëel agrarisch bedrijf zijn;
5. er moet binnen het bouwvlak een bedrijfswoning aanwezig zijn;
6. de op het bouwvlak aanwezige slaapplekken in kampeermiddelen, die zijn toegestaan na toepassing van de afwijking in [artikel 5 lid 5](#) sub c kamperen bij de boer, worden verminderd met de slaapplekken in appartementen die worden toegekend via deze afwijking: voor een kampeermiddel is de normtelling 3 slaapplekken en voor een appartement 5 slaapplekken;
7. de oppervlakte van een recreatieappartement bedraagt minimaal 50 m² en maximaal 70 m²;
8. na verlening van de omgevingsvergunning zijn maximaal 20 recreatieve slaapplekken toegestaan;
9. er zijn voldoende parkeervoorzieningen binnen het bouwvlak of de aanduiding 'Specifieke vorm van agrarisch - erf';
10. er mag geen onevenredige aantasting plaatsvinden van de belangen van eigenaren en gebruikers van omliggende gronden en de appartementen mogen de bedrijfsvoering en de ontwikkelingsmogelijkheden van omliggende (agrarische) bedrijven en de woonfunctie van omliggende woningen niet beperken;
11. de appartementen mogen geen onoverkomelijke belemmeringen opleveren voor de verkeersfunctie, de milieuaspecten, de natuurwaarden en de landschappelijke waarden;
12. na afgifte van de omgevingsvergunning mag het gezamenlijk aantal slaapplekken van 45.000 op Texel niet overschreden worden;
13. de omvang van het ter plaatse gevestigde agrarische bedrijf moet minimaal die van een reëel agrarisch bedrijf zijn.

Productie- en branchegerichte detailhandel

h. Met een omgevingsvergunning kan worden afgeweken van het bepaalde in [artikel 5 lid 4.4](#) sub c in die zin dat ondergeschikte detailhandel op het bedrijf plaatsvindt;

Hierbij gelden de volgende voorwaarden:

1. het gaat uitsluitend om eigen vervaardigde, geteelde of branchegerelateerde producten;
2. de detailhandelsactiviteiten blijven naar aard en uiterlijk een ondergeschikt onderdeel van de agrarische bedrijfsactiviteiten en hebben een rechtstreekse relatie met de agrarische bedrijfsactiviteiten;
3. de detailhandel vindt plaats in de bestaande bebouwing;
4. het verkoop-vloeroppervlak is maximaal 80 m²;

5. er zijn voldoende parkeervoorzieningen binnen het bouwvlak of de aanduiding 'Specifieke vorm van agrarisch - erf';
6. de omvang van het ter plaatse gevestigde agrarische bedrijf moet minimaal die van een reëel agrarisch bedrijf zijn;
7. er mag geen onevenredige aantasting plaatsvinden van de belangen van eigenaren en gebruikers van omliggende gronden en de detailhandel mag de bedrijfsvoering en de ontwikkelingsmogelijkheden van omliggende (agrarische) bedrijven en de woonfunctie van omliggende woningen niet beperken;
8. de detailhandel mag geen onoverkomelijke belemmeringen opleveren voor de verkeersfunctie, de milieuaspecten, de natuurwaarden en de landschappelijke waarden.

5.6 Omgevingsvergunning voor het uitvoeren van werken, geen bouwwerk zijnde, of van werkzaamheden

5.6.1 Algemeen

Voor de volgende werken, geen bouwwerken zijnde, en werkzaamheden is een omgevingsvergunning vereist:

- a. het aanplanten van bomen of houtgewas buiten het bouwvlak en buiten gronden ter plaatse van de aanduiding 'Specifieke vorm van agrarisch - erf';
- b. het aanleggen, verbreden of verharderen van agrarische ontsluitingswegen, paden of andere oppervlakteverharding buiten het bouwvlak en buiten gronden ter plaatse van de aanduiding 'Specifieke vorm van agrarisch - erf';
- c. het graven, verbreden of dempen van (erf)sloten, plassen of andere watergangen, en het aanbrengen van kunstwerken zoals dammen, kaden en oeverbeschoeiingen;
- d. het ophogen, afgraven of egaliseren van gronden of het op een andere wijze ingrijpend wijzigen van de bodemstructuur of de bodemsamenstelling dan wel de bodemopbouw;
- e. het verwijderen van tuinwallen of kolken;
- f. het aanleggen van voorzieningen voor het extensief recreatief medegebruik en/of het educatief medegebruik.

5.6.2 Uitzonderingen

Het bepaalde in [artikel 5 lid 6.1](#) is niet van toepassing op de volgende werken en werkzaamheden:

- a. het normale onderhoud of het normale agrarische gebruik;
- b. het aanbrengen van verhardingen van ondergeschikte betekenis zoals het maken van uitritten en ontsluitingen van percelen tot een gezamenlijke oppervlakte van 500 m² zal worden gewijzigd in ' het aanbrengen van verhardingen van ondergeschikte betekenis bij agrarische bedrijven en woningen, zoals erfverhardingen, het maken van oprijlanen, uitritten en ontsluitingen van percelen tot een totale oppervlakte van 400 m² en parkeervoorzieningen tot een aantal van niet meer dan 5;
- c. het graven van plassen of vijvers binnen een bouwvlak en op gronden ter plaatse van de aanduiding 'Specifieke vorm van agrarisch - erf' tot een gezamenlijke oppervlakte van 300 m²;
- d. de bestrijding van een aanwezige of dreigende calamiteit;
- e. het aanleggen van tuinwallen op de perceelsgrens;
- f. plaggen.

5.6.3 Toetsingscriteria

a. Bij de afweging van de hierboven genoemde omgevingsvergunning, is het Beeldkwaliteitsplan Buitengebied van de gemeente Texel, zoals opgenomen in Bijlage 5 in [bijlagen bij de regels](#) steeds onderdeel van het toetsingskader;

b. De in [artikel 5 lid 6.1](#) bedoelde omgevingsvergunning wordt verleend indien de betreffende werkzaamheden geen onevenredige afbreuk doen aan de (agrarische) gebruiksmogelijkheden van de omliggende gronden, de landschappelijke, natuurlijke, bodemkundige of cultuurhistorische waarden en de verkeersveiligheid.

5.7 Wijzigingsbevoegdheid

Bij de afweging van de hieronder genoemde wijzigingen, is het Beeldkwaliteitsplan Buitengebied van de gemeente Texel, zoals opgenomen in Bijlage 5 in [bijlagen bij de regels](#) steeds onderdeel van het toetsingskader.

Het plan kan worden gewijzigd in die zin dat:

Vergroting bouwvlak

a. een bouwvlak wordt vergroot tot maximaal 1,5 hectare ;

Hierbij gelden de volgende voorwaarden:

1. de vergroting is noodzakelijk voor een doelmatige agrarische bedrijfsvoering, waarbij deze noodzaak blijkt uit een bij de aanvraag in te leveren bedrijfsplan;
2. uit het in te dienen erf- inrichtingsplan blijkt dat er sprake is van een goede landschappelijke inpassing van erf, beplanting en bebouwing conform het Beeldkwaliteitsplan;
3. de vergroting doet geen onevenredige afbreuk aan de ontwikkelingsmogelijkheden van omliggende (agrarische) bedrijven, de milieusituatie, de woonsituatie, de natuurwaarden en de gebruiksmogelijkheden van de omliggende gronden;
4. deze wijzigingsbevoegdheid is, gedurende de planperiode en over het gehele plangebied gezien, minder dan 47 keer toegepast.

De ligging van het bouwvlak

b. een bouwvlak wordt maximaal 100 meter verschoven;

Hierbij gelden de volgende voorwaarden:

1. de verschuiving is noodzakelijk voor een doelmatige agrarische bedrijfsvoering of in het kader van natuurontwikkeling;
2. de oppervlakte van het bouwvlak wordt niet vergroot;
3. de verschuiving doet geen onevenredige afbreuk aan de ontwikkelingsmogelijkheden van omliggende (agrarische) bedrijven, de milieusituatie, de woonsituatie, de natuurwaarden en de gebruiksmogelijkheden van de omliggende gronden.

Paardenhouderij

- c. een aanduiding "Paardenhouderij" op de verbeelding wordt toegevoegd ter plaatse van een bouwvlak;

Hierbij gelden de volgende voorwaarden:

1. er zijn voldoende parkeervoorzieningen binnen het bouwvlak of de aanduiding 'Specifieke vorm van agrarisch - erf';
2. de paardenhouderij doet geen onevenredige afbreuk aan de ontwikkelingsmogelijkheden van omliggende (agrarische) bedrijven, de milieusituatie, de woonsituatie, de verkeersfunctie, de natuurwaarden en de gebruiksmogelijkheden van de omliggende gronden.

Ligging en vergroting erf

- d. het opnemen van de aanduiding 'Specifieke vorm van agrarisch - erf' of het wijzigen van de ligging van de aanduiding 'Specifieke vorm van agrarisch - erf';

Hierbij gelden de volgende voorwaarden:

1. de aanduiding heeft een oppervlakte van maximaal 2 hectare;
2. de aanduiding dient op en aansluitend aan het bouwvlak te liggen;
3. de aanduiding is noodzakelijk voor een doelmatige agrarische bedrijfsvoering waarbij aangetoond moet worden dat voor de beoogde (neven)activiteiten, geen ruimte is binnen het bouwvlak;
4. de opname van de aanduiding "Specifieke vorm van agrarisch - erf" doet geen onevenredige afbreuk aan de ontwikkelingsmogelijkheden van omliggende (agrarische) bedrijven, de milieusituatie, de woonsituatie, de verkeersfunctie, de natuurwaarden en de gebruiksmogelijkheden van de omliggende gronden.

Wonen - Vab

e. na bedrijfsbeëindiging de bestemming "Agrarisch - Agrarisch Oude land" ter plaatse van een bouwvlak wordt gewijzigd in de bestemming [Wonen - Vab](#);

Hierbij gelden de volgende voorwaarden:

1. na wijziging gelden de regels van de bestemming [Wonen - Vab](#);
2. alle gebruik en bebouwing in het gehele agrarische bouwvlak en de aanduiding 'Specifieke vorm van agrarisch - erf' van het voormalige agrarische bedrijf, worden meegenomen in de wijziging;
3. het moet aannemelijk zijn dat de agrarische bebouwing binnen afzienbare tijd niet (meer) voor agrarische bedrijfsvoering gebruikt zal kunnen worden;
4. de bestemmingsgrens wordt gelijkgesteld aan de grens van het betrokken perceel met een maximum van 5.000 m². Hierbij wordt de bestaande natuurlijke erfgrens zo veel mogelijk gevolgd. Binnen dit bestemmingsvlak wordt een passend bouwvlak ingetekend. De overige gronden houden een agrarische bestemming, of krijgen de bestemming tuin;
5. minimaal 50 % van de voormalige agrarische bedrijfsbebouwing, wordt gesloopt uitgezonderd de woning, de daarbij behorende bouwwerken toegestaan conform artikel [Wonen](#), de eventueel aanwezige recreatieve opstallen en de eventueel aanwezige monumentale bebouwing;
6. na toepassing van sub 5 mag maximaal 650 m² aan bebouwing aanwezig zijn uitgezonderd de woning, de daarbij behorende bouwwerken toegestaan conform artikel [Wonen](#), de eventueel aanwezige recreatieve opstallen en de eventueel aanwezige monumentale bebouwing;
7. in afwijking op bovengenoemde saneringsregeling onder sub 5 en 6 van dit artikellid mogen aanwezige karakteristieke architectuur-combinaties van woonhuis en bedrijfsgebouw in stand gehouden worden. Als deze later alsnog gesloopt worden, zal alsnog voldaan moeten worden aan de saneringsregeling uit sub 5 en 6 van dit artikel;
8. uit het in te dienen erfinrichtings- en saneringsplan blijkt dat er sprake is van:
 - sanering die voldoet aan het gestelde onder sub 5 en 6 van dit artikellid;
 - een goede landschappelijke inpassing van erf, beplanting, verharding en bebouwing conform het Beeldkwaliteitsplan;
9. de wijziging naar Wonen - Vab doet geen onevenredige afbreuk aan de ontwikkelingsmogelijkheden van omliggende (agrarische) bedrijven, de milieusituatie, de woonsituatie, de verkeersfunctie, de natuurwaarden en de gebruiksmogelijkheden van de omliggende gronden.

Bedrijf - Vab

f. na bedrijfsbeëindiging de bestemming "Agrarisch - Oude land" ter plaatse van een bouwvlak wordt gewijzigd in de bestemming [Bedrijf - Vab](#);

Hierbij gelden de volgende voorwaarden:

1. na wijziging gelden de regels van de bestemming [Bedrijf - Vab](#);
2. alle gebruik en bebouwing in het gehele agrarische bouwvlak en de aanduiding 'Specifieke vorm van agrarisch - erf' van het voormalige agrarische bedrijf worden meegenomen in de wijziging;
3. het moet aannemelijk zijn dat de agrarische bebouwing binnen afzienbare tijd niet (meer) voor agrarische bedrijfsvoering gebruikt zal kunnen worden;
4. de bestemmingsgrens wordt gelijkgesteld aan de grens van het betrokken perceel met een maximum van 5.000 m². Hierbij wordt de bestaande natuurlijke erfgrens zo veel mogelijk gevolgd. Binnen dit bestemmingsvlak wordt een passend bouwvlak ingetekend. De overige gronden houden een agrarische bestemming of, als dat niet mogelijk is, krijgen de bestemming tuin;
5. alle voormalige agrarische bedrijfsbebouwing boven de 650 m² dient te worden gesloopt, uitgezonderd de woning, de daarbij behorende bouwwerken toegestaan conform het artikel [Wonen](#), eventueel aanwezige recreatieve opstallen, en de eventueel aanwezige monumentale bebouwing;
6. indien minder dan 650 m² voormalige agrarische bedrijfsbebouwing aanwezig is, behoeft er niet gesloopt te worden en geldt de bestaande oppervlakte als nieuwe maximale oppervlakte;
7. in afwijking van sub 5 mogen, bij aanwezige karakteristieke architectuurcombinaties van woonhuis en bedrijfsgebouw deze in stand gehouden worden. Als deze later gesloopt worden, zal alsnog voldaan moeten worden aan de saneringsregeling uit sub 5 en 6 van dit artikellid;
8. uit het in te dienen erfinrichtingsplan en saneringsplan blijkt dat er sprake is van:
 - sanering die voldoet aan het gestelde onder sub 5 en 6 van dit artikellid;
 - een goede landschappelijke inpassing van erf, beplanting, verharding en bebouwing conform het Beeldkwaliteitsplan;
9. er zijn voldoende parkeervoorzieningen binnen het bestemmingsvlak;
10. de wijziging naar Bedrijf - Vab doet geen onevenredige afbreuk aan de ontwikkelingsmogelijkheden van omliggende (agrarische) bedrijven, de milieusituatie, de woonsituatie, de verkeersfunctie, de natuurwaarden en de gebruiksmogelijkheden van de omliggende gronden;
11. de veiligheidssituatie van de nieuwe functie voldoet aan de normen van de Veiligheidsregio voor wat betreft de aanrijdtijden van de hulpdiensten.

Ruimte voor Ruimte-regeling

g. na bedrijfsbeëindiging de bestemming "Agrarisch - Oude land" ter plaatse van een agrarisch bouwvlak wordt gewijzigd in de bestemming [Wonen](#) waarbij een extra woonhuis of recreatief opstal geplaatst mag worden;

Hierbij gelden de volgende voorwaarden:

1. na wijziging gelden de regels van [Wonen](#) , waarbij de bestemmingsgrens gelijk wordt gesteld aan de grens van het betrokken perceel met een maximum van 5.000 m². Hierbij wordt de bestaande natuurlijke erfgrens zo veel mogelijk gevolgd;
2. alle bedrijfsbebouwing, uitgezonderd de bestaande bedrijfswoning, de daarbij behorende bouwwerken en eventueel bestaande recreatieve opstallen, moet worden gesloopt;
3. bij sloop van ten minste 1.200 m² aan bedrijfsgebouwen mag een nieuwe woning met bijbehorende bouwwerken of een nieuw recreatief opstal gebouwd worden, indien het gezamenlijke aantal slaapplekken van 45.000 op Texel niet overschreden wordt: voor een recreatief opstal is de normtelling 5 slaapplekken;
4. de nieuwe woning dient te voldoen aan de bouwregels van artikel [Wonen](#) , de nieuwe recreatieve opstal dient te voldoen aan de bouwregels van artikel [Recreatie - Recreatief opstal](#);
5. in geval de te slopen bedrijfsgebouwen van twee locaties bij elkaar worden opgeteld om de oppervlakte van 1.200 m² te bereiken, bedraagt de gezamenlijke oppervlakte van te slopen gebouwen binnen één bouwperceel minimaal 600 m² met dien verstande dat de bestemmingen van beide locaties waar gesloopt wordt, worden gewijzigd in de bestemming [Wonen](#) ;
6. In geval de te slopen bedrijfsgebouwen van twee locaties bij elkaar opgeteld worden en de oppervlakte van 2.400 m² bereikt wordt, dan mogen op beide locaties 1 extra woning of 1 recreatief opstal terug worden gebouwd;
7. de oppervlakte van te slopen gebouwen telt uitsluitend mee voor zover deze gebouwen minimaal tien jaar agrarisch in gebruik zijn geweest;
8. de wijziging naar [Wonen](#) doet geen onevenredige afbreuk aan de ontwikkelingsmogelijkheden van omliggende (agrarische) bedrijven, de milieusituatie, de woonsituatie, de verkeersfunctie, de natuurwaarden en de gebruiksmogelijkheden van de omliggende gronden.

Zonneakkers

- h. op de verbeelding een aanduiding "Specifieke vorm van agrarisch - zonneakker" wordt opgenomen;

Hierbij gelden de volgende voorwaarden:

1. de locatie ligt niet in weidevogelleefgebied;
2. de procedure wordt niet eerder gestart dan nadat de raad van de gemeente Texel hiervoor toestemming heeft gegeven;
3. na de wijziging mogen ter plaatse van de aanduiding bouwwerken geplaatst worden ten behoeve van de winning van zonne-energie (zonnepanelen) met een maximale hoogte van 2,5 meter.
4. de gezamenlijke oppervlakte van deze aanduiding bedraagt maximaal 10 hectare in het gehele plangebied;
5. de zonneakker doet geen onevenredige afbreuk aan de ontwikkelingsmogelijkheden van omliggende (agrarische) bedrijven, de milieusituatie, de natuurwaarden en de gebruiksmogelijkheden van de omliggende gronden.

Verplaatsen schapenboet

i. een op de verbeelding aangegeven aanduiding "Specifieke vorm van agrarisch - schapenboet" verschoven wordt naar een andere locatie;

Hierbij gelden de volgende voorwaarden:

1. de schapenboet is niet te handhaven op de oorspronkelijke locatie;
2. zoveel mogelijk van de oorspronkelijke materialen wordt gebruikt bij de herbouw op de nieuwe locatie;
3. de nieuwe locatie heeft een afstand van ten minste 100 meter tot een bouwvlak;
4. de verplaatsing van de schapenboet doet geen onevenredige afbreuk aan de ontwikkelingsmogelijkheden van omliggende (agrarische) bedrijven, de milieusituatie, de woonsituatie, de verkeersfunctie, de natuurwaarden en de gebruiksmogelijkheden van de omliggende gronden.

Natuurontwikkeling

j. gronden met de bestemming "Agrarisch - Oude land" gewijzigd worden in gronden met de bestemming "Natuur";

Hierbij gelden de volgende voorwaarden:

1. de natuurontwikkeling is ten behoeve van de uitvoering van de Ecologische Hoofd Structuur;
2. de nieuwe natuur doet geen of geen onevenredige afbreuk aan de ontwikkelingsmogelijkheden van omliggende (agrarische) bedrijven, de milieusituatie, de natuurwaarden en de gebruiksmogelijkheden van de omliggende gronden;
3. na wijziging resteert een agrarisch areaal van minimaal 8.800 hectare op Texel.

Plattelandswoning

k. op de verbeelding de aanduiding 'Specifieke vorm van agrarisch - plattelandswoning' wordt opgenomen.

Hierbij gelden de volgende voorwaarden:

1. de opname van deze aanduiding doet geen onevenredige afbreuk aan de woonsituatie, de verkeersfunctie, de natuurwaarden en de gebruiksmogelijkheden van de omliggende gronden.

Biovergistingsinstallatie

l. een aanduiding "Specifieke vorm van agrarisch – biovergistingsinstallatie" wordt opgenomen.

Hierbij gelden de volgende voorwaarden:

1. De te vergisten co-substraten zijn afkomstig van Texel. In principe komen hiervoor alle mogelijk te vergisten producten in aanmerking, behalve speciaal daarvoor geproduceerde gewassen. Het digestaat wordt, uiteraard voor zover mogelijk, binnen de vigerende wet- en regelgeving op Texel toegepast;
2. de exploitatie van biovergisters mag niet leiden tot toename van de aanvoer van mest/co-substraten naar Texel ten opzichte van de situatie bij het van kracht worden van dit bestemmingsplan;
3. de benodigde installaties voor de opwekking van bio-energie moeten worden geplaatst binnen het bouwblok;
4. de verlening van de omgevingsvergunning doet geen onevenredige afbreuk aan de verkeerssituatie, de landschappelijke situatie en de natuurwaarden;
5. er mag geen onevenredige aantasting plaatsvinden van de belangen van eigenaren en gebruikers van omliggende gronden en de opwekking van de bio-energie mag de bedrijfsvoering en de ontwikkelingsmogelijkheden van de omliggende (agrarische) bedrijven en de woonfunctie van de omliggende woningen niet beperken;
6. het aantal aanduidingen binnen het plangebied mag niet meer bedragen dan 3;
7. de procedure wordt niet eerder gestart dan nadat de raad daarvoor toestemming heeft gegeven.

Wijziging stolp naar wonen

m. op de verbeelding een aanduiding 'Specifieke vorm van agrarisch – plattelandswoning' wordt opgenomen;

Hierbij gelden de volgende voorwaarden:

1. de stolp betreft een voormalige agrarisch bedrijfsgebouw met een monumentale status, gelegen in een bouwvlak met een agrarische bestemming;
2. de wijziging is noodzakelijk voor het behoud van de stolp;
3. het authentieke van de stolp blijft behouden;
4. de stolp kan niet meer gebruikt worden ten behoeve van het bedrijf;
5. een saneringsregeling van overtollige bedrijfsgebouwen kan onderdeel uitmaken van deze wijziging;
6. uit een erfinrichtingsplan blijkt dat er sprake is van een goede landschappelijke inpassing van erf, beplanting, verharding en bebouwing conform het Beeldkwaliteitsplan.

deze wijziging doet geen onevenredige afbreuk aan de ontwikkelingsmogelijkheden van omliggende (agrarische) bedrijven, de milieusituatie, de woonsituatie, de verkeersfunctie, de natuurwaarden en de gebruiksmogelijkheden van de omliggende gronden.

BELASTINGTARIEVEN 2026

(bron: gemeente Texel; zie voor meer info <https://www.texel.nl/direct-regelen/belastingen-geldzaken-subsidies/>)

Forensenbelasting:

Heeft u 90 dagen of meer per kalenderjaar een gemeubileerde vakantiewoning, tweede woning of (sta)caravan op Texel beschikbaar voor uzelf of uw gezin? En is uw hoofdverblijf (de woonplaats waar u staat ingeschreven) buiten Texel? Dan betaalt u forensenbelasting.

Verhuurt u daarnaast uw vakantiewoning of (sta)caravan aan anderen? Dan moet u ook toeristenbelasting afdragen. Het kan dus zijn dat u zowel forensenbelasting moet betalen als toeristenbelasting.

De hoogte van de forensenbelasting is gekoppeld aan de WOZ-waarde van de woning.

- Heeft u een vakantiewoning of tweede woning, dan betaalt u 0,2852% van de WOZ-waarde (de waarde van de woning(en)) per jaar. U betaalt per woning minimaal € 631,00 en maximaal € 1.965,00 per kalenderjaar. Dit tarief geldt voor 2026.
- Heeft u een stacaravan, dan betaalt u per vaste standplaats € 566,00 per kalenderjaar (in 2026).

Wordt uw woning of stacaravan in de loop van het kalenderjaar verkocht, dan blijft het belastingbedrag hetzelfde. Alleen als de woning of stacaravan minder dan 90 dagen in het jaar voor u beschikbaar was, betaalt u geen forensenbelasting.

Toeristenbelasting:

Overnacht u tegen betaling op Texel? Dan betaalt de aanbieder van uw verblijf ons toeristenbelasting. De aanbieder is bijvoorbeeld het verhuurkantoor of de eigenaar. Wij heffen toeristenbelasting bij de aanbieder van uw verblijf omdat er voorzieningen op Texel worden gebruikt.

Overnacht u tegen betaling op Texel, dan betaalt u in 2026 € 2,60 per persoon per nacht toeristenbelasting. Dit geldt voor iedereen, ook voor baby's en jonge kinderen.

Onroerendezaakbelasting (OZB):

Onroerendezaakbelasting (OZB) is de belasting die u betaalt over uw woning, bedrijfspand of een stuk grond. U betaalt een bepaald percentage van de waarde van uw woning of eigendom.

De OZB (onroerendezaakbelasting) die u moet betalen is een bepaald percentage van de WOZ-waarde. De WOZ-waarde is de waarde van uw woning of pand. U betaalt in 2026:

als eigenaar van een woning: 0,0326% van de WOZ-waarde

als eigenaar van een niet-woning: 0,0664% van de WOZ-waarde

als gebruiker van een niet-woning: 0,0663% van de WOZ-waarde

De eigenaar op 1 januari van het jaar waarover u belasting betaalt moet de OZB betalen. Dit betekent dat als u op 2 januari de woning verkoopt, u toch de belasting voor het hele jaar moet betalen. Bij de verkoop verrekent de notaris dit met de koper.

Afvalstoffenheffing:

Woont u op Texel, dan betaalt u mee aan het ophalen en verwerken van afval. Dit gaat via een speciale belasting: de afvalstoffenheffing.

Uw situatie:	Kosten per jaar:
u woont alleen (eenpersoonshuishouden)	€ 255,17
u woont met meerdere gezinsleden of huisgenoten (meerpersoonshuishouden)	€ 411,16
u heeft een recreatiewoning (vakantiewoning)	€ 411,16
u neemt een extra grijze container in gebruik	€ 320,19

Kosten rioolheffing:

Per aansluiting op het riool: € 308,04

Dit bedrag geldt voor woningen en bedrijven.

Precariobelasting:

U betaalt belasting voor voorwerpen die u op, boven of onder gemeentegrond plaatst. Bijvoorbeeld een terras, uitstalling, stoepbord, uithangbord, luifel of opslagtank. Dit heet precariobelasting.

Wat staat er op, boven of onder gemeentegrond?	Wat betaalt u?
1. Terras	€ 8,61 per m ² per maand
2. Uitstalling van goederen	€ 8,61 per m ² per maand
3. Benzinepompinstallatie	€ 48,76 per m ² per jaar
4. Luifel	€ 26,78 per m ² per jaar
5. Opslagtank	€ 26,78 per m ² per jaar
6. Zonwering	€ 17,15 per m ² per jaar
7. Reclamebord (vast)	€ 12,19 per stuk per jaar
8. Reclamebord (los)	€ 4,79 per stuk per maand
9. Vlag	€ 1,23 per stuk per maand
10. Spandoek	€ 5,00 per stuk per week
11. Automatisch weeg-, verkoop- of speeltoestel	€ 4,22 per stuk per maand
12. Voorwerpen niet genoemd onder 1 t/m 11	€ 2,38 per m ² per maand
13a. Bouw gerelateerde voorwerpen	€ 1,85 per m ² per week
13b. Bouw gerelateerde voorwerpen	€ 6,50 per m ² per maand
13c. Bouw gerelateerde voorwerpen	minimaal € 30,00 per plaatsing

WATERSCHAPSLASTEN 2026 (bron: Hoogheemraadschap Hollands Noorderkwartier / <https://www.hhnk.nl/tarieven/>)

Het hoogheemraadschap heft waterschapsbelasting. Hoeveel belasting u moet betalen, verschilt per huishouden. Dit hangt af van uw persoonlijke situatie. Bijvoorbeeld of u huurder bent of huiseigenaar.

Zuiveringsheffing:

“Is uw woning of bedrijfsruimte aangesloten op het riool? Dan betaalt u zuiveringsheffing. Zo betaalt u mee aan het schoonmaken van afvalwater. Als u met meerdere personen op een adres woont, betaalt u het tarief voor een meerpersoonshuishouden (3 ve). Woont u alleen? Dan geldt voor u het tarief van een eenpersoonshuishouden (1 ve).”

Verontreinigingsheffing:

“Is uw woning of bedrijfsruimte niet aangesloten op het riool en loost u op oppervlaktewater? Dan betaalt u verontreinigingsheffing. Deze kosten berekenen we op dezelfde manier als de zuiveringsheffing.”

Watersysteemheffing:

“Van de watersysteemheffing betalen we de kosten van onder andere dijken, duinen, gemalen en sluizen. Ook de waterkwaliteit valt hieronder.”

Heffing	Tarief
Zuiveringsheffing / verontreinigingsheffing woonruimte en bedrijfsruimte	€ 89,00 per vervuilingseenheid (ve) € 89,00 voor een eenpersoonshuishouden (1 ve) € 267,00 voor een meerpersoonshuishouden (3 ve)
Watersysteemheffing gebruikers	€ 135,48 per huishouden
Watersysteemheffing gebouwd eigenaren – woning	0,03530% van de WOZ-waarde van het gebouwde eigendom
Watersysteemheffing gebouwd eigenaren – niet-woning	0,03797% van de WOZ-waarde van het gebouwde eigendom
Watersysteemheffing gebouwd eigenaren - buitendijks – woning (25%)	0,00883% van de WOZ-waarde van het gebouwde eigendom
Watersysteemheffing gebouwd eigenaren – buitendijks – niet-woning (25%)	0,00949% van de WOZ-waarde van het gebouwde eigendom
Watersysteemheffing ongebouwd eigenaren	€ 135,34 per hectare
Watersysteemheffing ongebouwd eigenaren - buitendijks (25%)	€ 33,84 per hectare
Watersysteemheffing ongebouwd natuur eigenaren	€ 6,51 per hectare



Koen van der Slikke

NVM-Makelaar en Register Taxateur

De vakgebieden waar Koen zich graag mee bezighoudt zijn Wonen, Bedrijfs Onroerend Goed, Recreatief en Financieringstaxaties.

Zijn kracht zit 'm in het geven van advies bij ingewikkelde vraagstukken.

In vaktaal heet dat 'moeilijke dossiers'. Koen verschaft dan graag helderheid, in klare taal. Geen nonsens, iedere dag een nieuwe uitdaging en vooral ook altijd jezelf blijven ontwikkelen.

Ingeschreven bij VastgoedCert onder nummer V655105677

Kamer wonen/mkb nummer RMT07.105.305

Kamer bedrijfsmatig vastgoed nummer BV02.131.280

Ingeschreven bij het NRVT (Nederlands Register Vastgoed Taxateurs) in de kamers Bedrijfsmatig Vastgoed én Wonen onder registratienummer RT265635732

Mobiel 06-23 41 99 79
Telefoon 0222-313 555
E-mail koen@detexelsemakelaars.nl

Hans van Es

NVM-Makelaar

Bij De Texelse Makelaars houdt Hans zich voornamelijk bezig met de begeleiding van aan- en verkopen van woningen en vakantiewoningen. Hij vindt het iedere keer weer een uitdaging om bij de verkoop voor het optimale resultaat te gaan. Ook bij de begeleiding van de aankoop van een woning of vakantiewoning als aankoopmakelaar doet hij zijn best om het meest gunstige resultaat voor zijn opdrachtgever te behalen. Hij is makelaar in hart en nieren en zijn inzet is zonder uitzondering het beste resultaat. Vanaf het eerste persoonlijke gesprek aan de keukentafel tot aan het handtekeningen zetten aan de notarisafel denkt Hans met de opdrachtgever mee. Een succesvolle transactie begint immers met de juiste prijs en voorwaarden, maar zeker ook met persoonlijk advies en samenwerking in alle openheid.

Ingeschreven bij VastgoedCert onder nummer V131336288

Kamer wonen nummer RMT07.141.4513

Mobiel 06-51 61 31 19
Telefoon 0222-313 555
E-mail hans@detexelsemakelaars.nl

Uw interesse

Namens de verkoper(s) van deze woning, danken wij u hartelijk voor uw getoonde interesse. Indien al uw vragen nog niet beantwoord zijn, zijn wij graag bereid tot extra uitleg of het verstrekken van aanvullende informatie. Ons kantoor is geopend van maandag tot vrijdag van 9.00 tot 12.30 uur en van 13.30 tot 17.00 uur. Tevens kunt u ons per email bereiken via info@detexelsemakelaars.nl

Juistheidinformatie

Alhoewel zorgvuldigheid is betracht, wordt voor de inhoud van deze verkoopbrochure noch door de eigenaar, noch door de verkopend makelaar enige aansprakelijkheid aanvaard voor onjuistheid van vermelde gegevens. De gegevens (bedragen, jaartallen, omschrijvingen, enz.) kunnen zijn verkregen door mondelinge overdracht. De eventueel in de brochure opgenomen tekeningen geven vaak de standaardsituatie van de woningweer. Echter, het kan voorkomen dat de eigenaar wijzigingen heeft aangebracht, zodat maten en indelingen niet meer zouden kunnen overeenkomen met de werkelijke situatie. Door De Texelse Makelaars wordt geen aansprakelijkheid aanvaardt, behoudens voor zover de door ons verplicht afgesloten beroepsaansprakelijkheidsverzekering in voorkomend geval aanspraak op uitkering geeft.

Bezichtigingen

Bezichtigingen vinden uitsluitend plaats via uw eigen makelaar of, indien u niet van de diensten van een eigen deskundige gebruik maakt, via de verkopend makelaar De Texelse Makelaars.

Huisvestingsvergunning

Raadpleeg hiervoor de makelaar.

Algemene ouderdomsclausule

Deze woning kan ouder zijn dan 20, 30 of 40 jaar, zelfs 100 jaar of ouder. Dit betekent dat de eisen die aan de bouwkwaliteit gesteld mogen worden, aanzienlijk lager liggen dan bij nieuwe of nieuwere woningen. Tenzij de verkoper de kwaliteit ervan heeft gegarandeerd, staat hij niet in voor vloeren, het dak, de gevels, fundering, installaties, leidingen, riolering en aanwezigheid van doorslaand of optrekkend vocht, maar verzwijgt ook niet moedwillig gebreken aan bovenstaande zaken (in voorkomende gevallen wordt dit artikel in de koopakte opgenomen).

Asbest

Tevens kunnen in de onroerende zaak asbesthoudende stoffen aanwezig zijn in o.a. kruipluik, schoorsteen of luchtkanaal, zeil, golfplaten op berging, plaatmateriaal achter of onder cv-ketels of stoppenkasten. Bij eventuele verwijdering van asbesthoudende materialen dienen op grond van milieuwetgeving speciale maatregelen te worden genomen (in voorkomende gevallen wordt dit artikel in de koopakte opgenomen).

Onderzoeksplicht

De koper heeft zijn eigen onderzoeksplicht naar alle zaken die voor hem van belang zijn. Voor een

professionele begeleiding adviseren wij u uw eigen NVM makelaar te raadplegen.

Vloeren

Het is wellicht mogelijk dat zich in het verkochte een begane grondvloer van het merk Kwaaitaal, Manta, Tilburgse Beton Industrie of Omnia bevindt. In afwijking van artikel 5.3 van de koopakte en artikel 7:17 lid 1 en 2 BW komt het geheel of ten dele ontbreken van één of meer eigenschappen van het verkochte voor normaal en bijzonder gebruik en het eventueel anderszins niet-beantwoorden van de zaak aan de overeenkomst (als gevolg van de aanwezigheid van deze vloeren) voor rekening en risico van koper. (In voorkomende gevallen wordt dit artikel in de koopakte opgenomen).

Milieu

In het kader van het voeren van een verantwoord beleid, is het gebruik van verduurzaamd hout (veelal gewolmaniseerd) aan regels gebonden. Aan het gebruik van niet geschilderd gewolmaniseerd hout (veelal gebruikt bij tuinmeubilair, zandbak, pergola's, paaltjes, schuurtjes, gevelbekleding etc.) kleven bezwaren. Informeer daarover bij uw eigen NVM-makelaar. Verkoper garandeert niet de afwezigheid van verduurzaamd hout. Het risico terzake van verontreiniging van de onroerende zaak, van welke aard ook rust op de koper. Indien na de eigendomsoverdracht en/of na de feitelijke levering blijkt dat de onroerende zaak is verontreinigd, in welke zin dan ook, dan is de verkoper niet aansprakelijk, tenzij hij met de verontreiniging bekend was.

Bieding

Alle door De Texelse Makelaars en de verkoper verstrekte informatie moet uitsluitend worden gezien als een uitnodiging tot nader overleg dan wel tot het uitbrengen van een bod. De verkoper acht zich gerechtigd tot het aanhoren van meerdere biedingen. Indien er min of meer gelijktijdig door verschillende gegadigden een koopvoorstel wordt gedaan, is de verkoper gerechtigd met één van hen een koopovereenkomst te sluiten. In de praktijk betekent dit, dat het voor potentiële kopers in dergelijke gevallen raadzaam is direct een zo goed mogelijk voorstel te doen voor wat betreft prijs en voorwaarden. Het doen van een bieding betekent niet automatisch dat u er rechten aan kunt ontnemen. Verkoper stelt uitdrukkelijk, dat een verkoop niet eerder tot stand komt dan nadat niet alleen over de hoofdzaken (prijs, object), maar ook over de details (zoals oplevering, roerende zaken, enz.) overeenstemming is bereikt. Verkoper behoudt zich te allen tijde het recht van gunning voor. De tussen verkoper en koper te sluiten koopovereenkomst komt uitsluitend tot stand als beide partijen een schriftelijke koopakte hebben ondertekend. De koopovereenkomst komt tot stand onder de opschortende voorwaarde dat beide partijen deze akte ondertekenen. Indien koper een of meer voorbehouden wenst, dient hij dat in de onderhandelingen in te brengen. Voorbehouden ingebracht nadat een overeenkomst tot stand is gekomen, worden niet

geaccepteerd tenzij verkoper met dergelijke toevoegingen alsnog instemt.

Koopakte

Behoudens nadere afspraken gelden de standaardregels zoals deze voorkomen in de model-koopakte, die is opgesteld door de Nederlandse Vereniging van Makelaars (NVM). De waarborgsom (ofwel bankgarantie) bedraagt 10% van de koopsom en dient te worden voldaan aan de notaris. Eventueel door de koper te maken voorbehouden (zoals het verkrijgen van een hypotheek, Nationale Hypotheek Garantie) worden alleen vermeld als deze in de onderhandelingen zijn afgesproken.

Wet Koop Onroerende Zaken

Een consument die een woning koopt (of een koop/aannemingsovereenkomst voor een woning sluit), krijgt drie dagen bedenktijd. Daarin kan hij de overeenkomst alsnog ongedaan maken. Hij krijgt zo de gelegenheid om deskundigen te raadplegen en om onder een overhaast gesloten koopovereenkomst uit te komen. De bedenktijd begint zodra de koper de getekende akte of een kopie daarvan krijgt overhandigd.

Registratie akte

Om deze koopovereenkomst voor koper en verkoper te beschermen, dient de notaris op de hoogte gebracht te worden van de datum van registratie van de koopakte in de openbare registers. Koper en verkoper dienen samen de datum van inschrijving van de akte in de openbare registers overeen te komen. Deze registratie is geldig gedurende een periode van 6 maanden. De kosten van inschrijving komen voor rekening van koper.

Huidige woning

Graag vertellen wij u in een persoonlijk en vrijblijvend gesprek wat De Texelse Makelaars voor u kan betekenen.

Hypotheek

Het is verstandig om vóór het ondertekenen van een koopakte spoedig, mede gelet op eventueel op te nemen ontbindende voorwaarden, uw hypothecaire mogelijkheden te laten toetsen. Ter bepaling van uw keuze op het gebied van de vele hypotheekmogelijkheden adviseren wij een vrijblijvend en kosteloos gesprek aan te gaan met een van de hypotheekverstrekkers op het eiland.

Zoekopdracht

Indien uw interesse niet naar bovengenoemde woning uitgaat, willen wij u graag wijzen op de mogelijkheid tot het sluiten van een zoekopdracht. Uw kunt uw zoekprofiel gratis en vrijblijvend aan ons doorgeven op onze internetsite, onder het kopje 'Nieuw aanbod'.