



Krukas 3D
1792CW Oudeschild

€ 460.000,- k.k.
Bedrijfsruimte

Interesse in dit bedrijfsobject?

Bel 0222 - 313 555
of ga naar www.detexelsemakelaars.nl



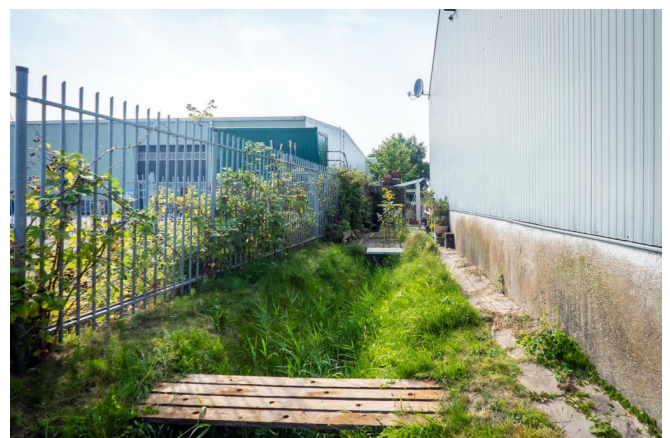

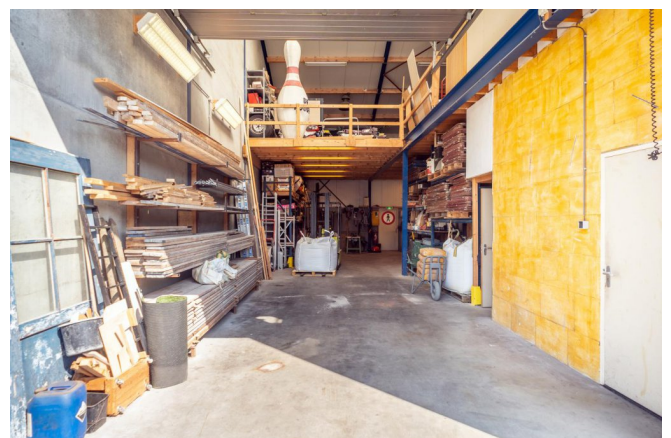

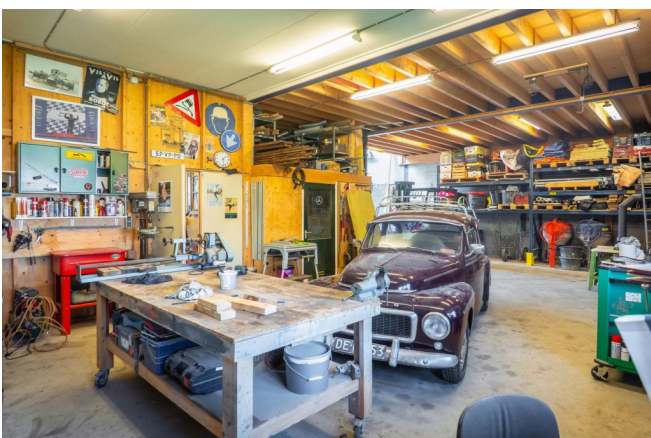
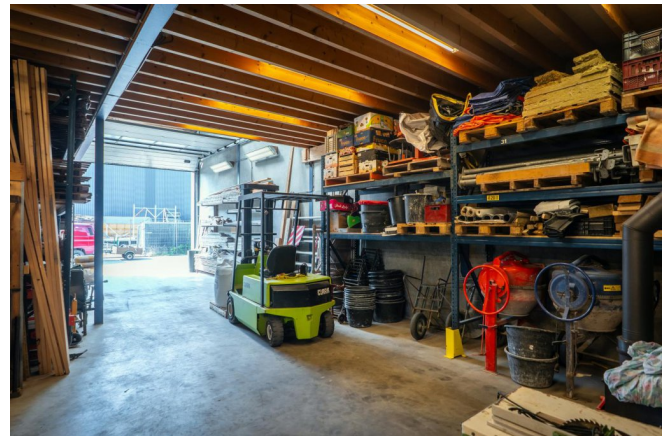

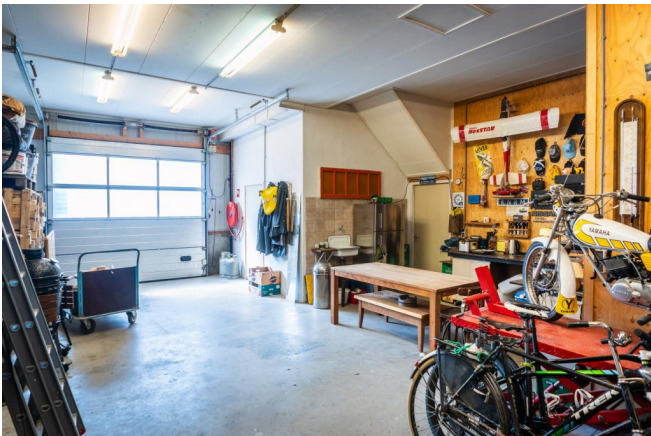



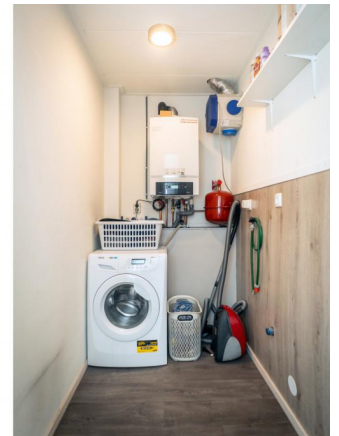
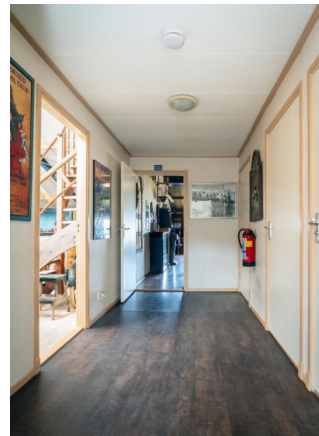

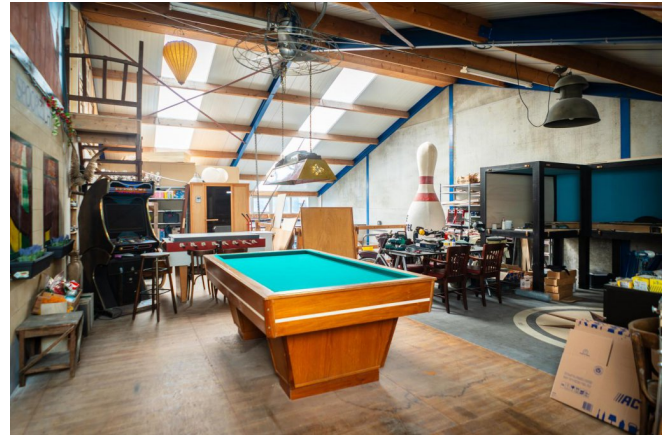

Degelijke en goed onderhouden bedrijfsruimte in Oudeschild met voorliggend terrein op een perceel eigen grond van 490 m².

Indeling begane grond: Op de begane grond zijn er twee gesegmenteerde ruimtes. Beide hebben een eigen overheaddeur. Ook is er een klein afgesloten magazijn. Middels een loopdeur aan de voorzijde is de hal bereikbaar met trapopgang naar de eerste verdieping en de toiletruimte (met wastafel, toilet en urinoir).

Indeling eerste verdieping: hier bevindt zich opslagruimte en een kantoor. Eveneens op de eerste verdieping: een douche (met wastafelmeubel), een toiletruimte (met toilet, urinoir en wastafel), en een kantine met pantry.

Indeling tweede verdieping: Via een trap op de eerste verdieping is nog een zolderruimte te bereiken.

Bouwjaar: De bedrijfsruimte is in 2006 gebouwd en volledig geïsoleerd.

Afmetingen: De begane grond meet totaal circa 215 m². De eerste verdieping (inclusief kantoor en kantine etc.) bedraagt circa 184 m². De zolderberging circa 20 m² (boven 1,50 meter hoogte).

Terrein: aan de voorzijde is een verhard terrein aangelegd waardoor er een goede toegang is. Dit voorterrein kan ook gebruikt worden als opslag omdat deze bedrijfsruimte als laatste aan het pad gelegen is. Ook aan de zijkant en aan de achterzijde is een stuk eigen grond gelegen.

Bestemmingsplanmogelijkheden: het pand heeft de bestemming Bedrijventerrein. In de verkoopbrochure zijn de bestemmingsplanvoorwaarden opgenomen alsmede de lijst met bedrijfstypes (categorieën 1, 2 en 3) welke hier zijn toegestaan.

Oudeschild: Dorp Oudeschild is het vissersdorp van Waddeneiland Texel met de haven. Oudeschild is de laatste jaren volop ontwikkeld en heeft diverse voorzieningen voor inwoner en toerist. Zoals een moderne supermarkt, diverse restaurants, een basisschool, kerken en een dorpscommissie.

Oplevering: de oplevering geschiedt in overleg en vrij van huur en gebruik. Overname van thans aanwezige goederen is bespreekbaar.

Prijs	€ 460.000,- k.k.
Postcode	1792CW
Wijk	Wijk 00 Het Oude Land en duingebied
Soort BOG	Bedrijfsruimte
Oppervlakte	419m ²
Perceeloppervlakte	490m ²
Oplevering	in overleg

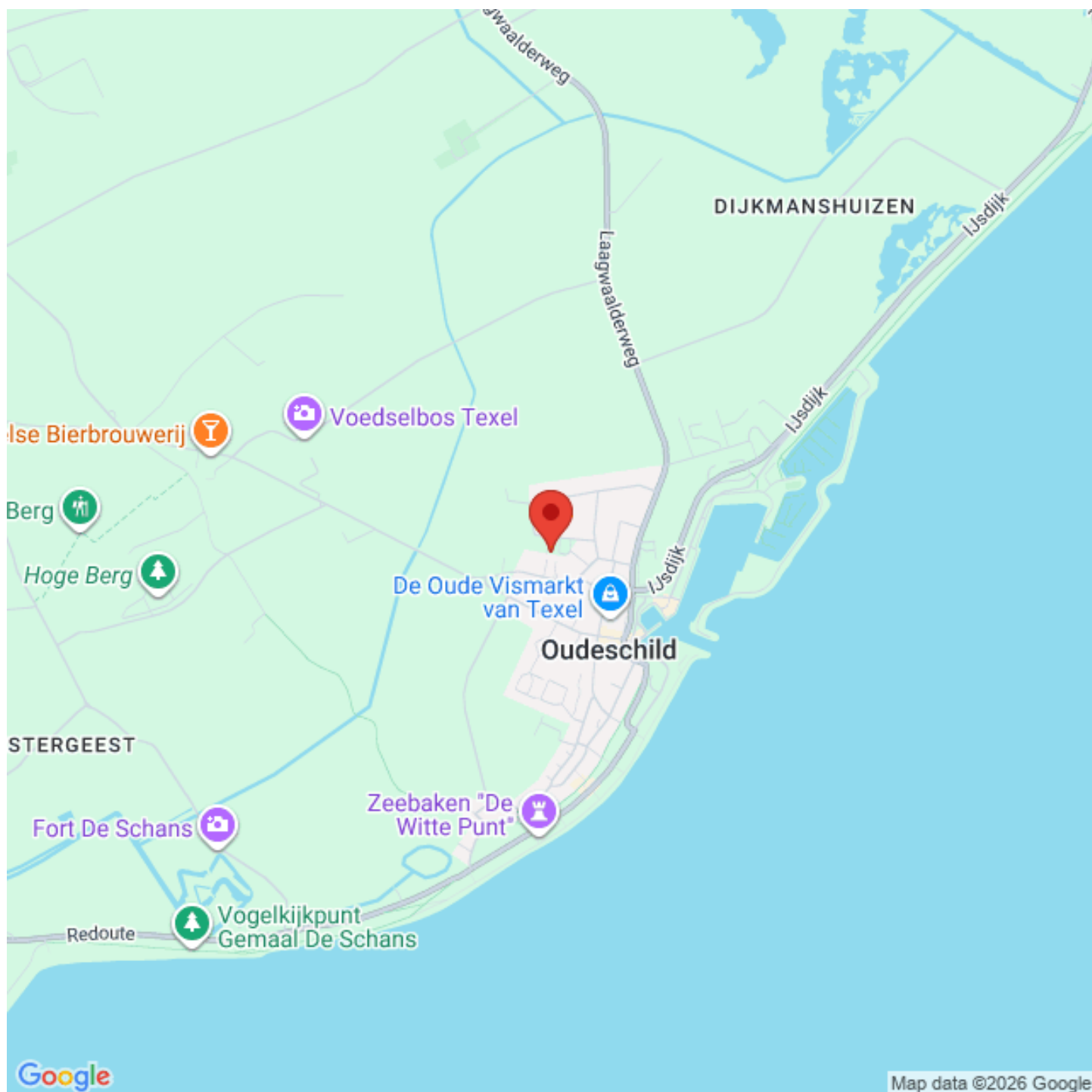

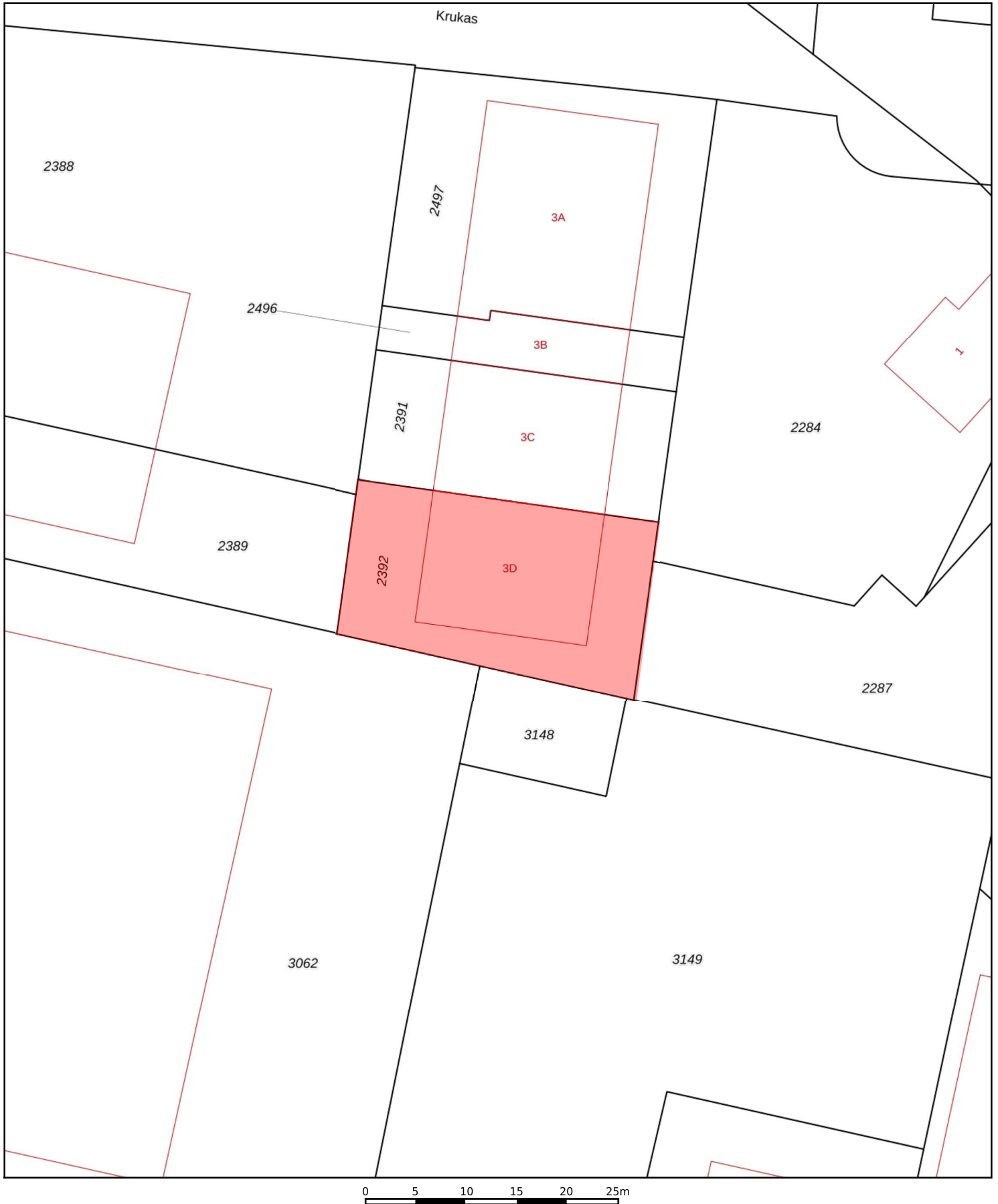

<p>Deze kaart is noordgericht</p> <p>12345 Perceelnummer</p> <p>25 Huisnummer</p> <p>— Vastgestelde kadastrale grens</p> <p>— Voorlopige kadastrale grens</p> <p>— Administratieve kadastrale grens</p> <p>— Bebouwing</p>	<p>Schaal 1: 500</p> <p>Kadastrale gemeente: Texel</p> <p>Sectie: N</p> <p>Perceel: 2392</p>	
------------------------------------------------------------------------------------------------------------------------------------------------------------------------------------------------------------------------------------------	----------------------------------------------------------------------------------------------	---------------------------------------------------------------------------------------

Voor een eensluitend uittreksel, geleverd op 6 augustus 2024
De bewaarder van het kadaster en de openbare registers

Aan dit uittreksel kunnen geen betrouwbare maten worden ontleend.
De Dienst voor het kadaster en de openbare registers behoudt zich de intellectuele eigendomsrechten voor, waaronder het auteursrecht en het databankenrecht.

Dit gebouw heeft energielabel

A



Isolatie	Installaties				
Gevels <table><tr><td></td><td>±</td><td>+</td><td>++</td></tr></table>		±	+	++	Hoofdsysteem
	±	+	++		
Gevelpanelen <table><tr><td colspan="4">n.v.t.</td></tr></table>	n.v.t.				Verwarming HR-107 ketel Verbeteradvies
n.v.t.					
Daken <table><tr><td></td><td></td><td>+</td><td>++</td></tr></table>			+	++	Warm water Combiketel
		+	++		
Vloeren <table><tr><td></td><td></td><td>+</td><td>++</td></tr></table>			+	++	Ventilatie Natuurlijke toevoer met mechanische afzuiging Verbeteradvies
		+	++		
Ramen <table><tr><td></td><td></td><td>+</td><td>++</td></tr></table>			+	++	Koeling Geen koeling
		+	++		
Buitendeuren <table><tr><td>-</td><td>±</td><td>+</td><td>++</td></tr></table>	-	±	+	++	Verlichting 3,4 W/m ² gemiddeld geïnstalleerd vermogen
-	±	+	++		
	Zonnepanelen Niet aanwezig Verbeteradvies				

Dit gebouw voldoet niet aan het niveau van de Renovatiestandaard

Dit gebouw wordt verwarmd via een aardgas aansluiting

Aandeel hernieuwbare energie **0,0 %**

Over dit gebouw	
Adres Krukas 3 D 1792CW Oudeschild BAG-ID: 0448010000003951	
Bouwjaar 2006	Detailaanduiding
Compactheid 3,52	Gebruiksfuncties 57,6% Kantoor 42,4% Bijeenkomst
Gebruiksoppervlakte 98 m ²	

Opnamedetails	
Naam Etienne van Bennekom	Examnummer 88181313
Certificaathouder Duurzaam Energieloket	
Inschrijfnummer SKGIKOB 012214	
KvK-nummer 65135121	
Soort opname Basisopname	
Certificerende instelling SKGIKOB	



Toelichting bij dit energielabel

Voor dit gebouw is het energielabel bepaald. Dit label geeft aan hoe energiezuinig het gebouw is. De energiezuinigheid wordt bepaald door de mate van isolatie en de energiezuinigheid van de installaties die nodig zijn voor verwarming, koeling, warm water, ventilatie, bevochtiging en verlichting. Ook de eventuele opbrengst van zonnepanelen wordt meegenomen in de berekening van het energielabel.

Hoe minder fossiele energie een gebouw gebruikt, hoe beter het energielabel. Hierbij is G het slechtste energielabel en A⁺⁺⁺⁺ het beste energielabel. Fossiele energie komt van kolen, olie en aardgas. **Dit gebouw gebruikt 195,47 kWh/m² fossiele energie per jaar. Dit komt overeen met 37,01 kg CO₂/m² per jaar.** De hoeveelheid fossiele energie die dit gebouw gebruikt, hangt af van de isolatie, de aanwezige installaties en de compactheid van het gebouw. Hoe compacter een gebouw is, des te lager is de waarde voor de compactheid. Een compact gebouw heeft relatief weinig buitenmuren en verliest daardoor minder energie. Het gebruik van hernieuwbare energie – denk aan zonnepanelen, zonneboilers en warmtepompen – vermindert ook de hoeveelheid fossiele energie. Voldoen aan de Renovatiestandaard is nodig voor de transformatie naar een duurzame gebouwde omgeving tot 2050. Heeft het gebouw nog een aardgas aansluiting, houd er dan rekening mee dat u in de toekomst vermoedelijk zal moeten overgaan op een duurzamer alternatief. Op dit energielabel vindt u adviezen hoe u dit kunt doen.

195,47 kWh/m² per jaar

G	F	E	D	C	B	A	A ⁺	A ⁺⁺	A ⁺⁺⁺	A ⁺⁺⁺⁺	A ⁺⁺⁺⁺⁺
336,01	308,90	279,66	250,42	223,31	201,19	176,95	132,72	88,48	44,25	0,01	

De Renovatiestandaard voor dit gebouw is 88,47 kWh/m² per jaar

Hoe is het energielabel berekend? Hierbij is uitgegaan van een gemiddeld gebruik en het gemiddelde Nederlandse klimaat. Het energiegebruik voor apparatuur – zoals computers en procesinstallaties – is niet meegenomen in de berekening. Dit omdat het energielabel alleen gaat over hoe energiezuinig het gebouw zelf is. Daarom is het energiegebruik op het energielabel niet hetzelfde als het elektriciteitsverbruik op de energierekening.

Voltoet aan de Renovatiestandaard?

nee ja

De Renovatiestandaard is een grens aan de maximale hoeveelheid fossiele energie die in het gebouw gebruikt mag worden. **Het fossiele energiegebruik van dit gebouw is 195,47 kWh per vierkante meter gebruiksoppervlakte per jaar.** Bij een fossiel energiegebruik van maximaal 88,47 kWh per vierkante meter gebruiksoppervlakte per jaar voldoet dit gebouw aan de Renovatiestandaard. Meer informatie over de Renovatiestandaard vindt u op www.rvo.nl.

Aandeel hernieuwbare energie

Het aandeel hernieuwbare energie van dit gebouw is 0,0%. Hernieuwbare energie is afkomstig uit zon, biomassa, buitenlucht en bodem. Zonnepanelen, zonneboilers, warmtepompen en biomassaketels vergroten het aandeel hernieuwbare energie.

Energiebehoefte

De energiebehoefte is de hoeveelheid energie die het gebouw nodig heeft om te verwarmen en koelen. Hierbij wordt uitgegaan van een standaard ventilatiesysteem. Betere isolatie en het dichtmaken van kieren verlagen deze energiebehoefte. **De energiebehoefte van dit gebouw is 140,69 kWh per vierkante meter gebruiksoppervlakte.**

Kenmerken en maatregelen

Op de voorkant van dit energielabel staat een samenvatting van de belangrijkste energetische kenmerken van dit gebouw. Wilt u een gedetailleerder overzicht van deze kenmerken? Dit kunt u opvragen bij uw energieprestatie-adviseur.

Op basis van de energetische kenmerken van het gebouw is een aantal mogelijke maatregelen bepaald. Hiermee kunt u de energieprestatie van het gebouw verbeteren. Let op: het gaat om mogelijke kosteneffectieve maatregelen. Of deze maatregelen daadwerkelijk verantwoord toegepast kunnen worden – uit oogpunt van bijvoorbeeld binnenklimaat, comfort, gezondheid, technische haalbaarheid en kosteneffectiviteit – is afhankelijk van de specifieke eigenschappen van het gebouw. Een expert kan u hier over adviseren. Daarnaast helpt de expert u om maatregelen te laten passen in de meerjaren onderhoudsplanning. Hierbij is een algemeen aandachtspunt dat u vaak ook veel energiewinst haalt uit het correct inregelen, gebruiken en onderhouden van het gebouw en installaties. Dit zorgt naast een lager energiegebruik ook voor een gezond en comfortabel binnenklimaat.

Let op: energiebesparing kan wettelijk verplicht zijn. Op www.rvo.nl/bouwen-wonen vindt u informatie over deze verplichtingen. Ook vindt u hier meer informatie over subsidies en financieringsmogelijkheden. Tot slot staan er praktijkvoorbeelden en tips hoe u aan de slag gaat met het verbeteren van het gebouw.

Isolatie

Een gebouw verliest minder warmte wanneer u het goed isoleert. Ook bespaart u op de energiekosten en vermindert u de uitstoot van het broeikasgas CO₂. Daarnaast verhoogt een goede isolatie het comfort in het gebouw. Het gebouw is gelijkmatiger warm doordat muren en ramen minder kou afgeven. Is het gebouw (gedeeltelijk) niet geïsoleerd? Dan vindt u hieronder een aantal adviezen waarmee u de isolatie van het gebouw verbetert.

Geïsoleerde buitendeur(en)

Een buitendeur met weinig glas – zoals veel voordeuren – telt in het energielabel als een buitendeur. In dit gebouw is (een deel van) de buitendeuren nog niet geïsoleerd. Bij het bepalen van de isolatiewaarde van buitendeuren, wordt gekeken naar de combinatie van de deur met het kozijn. De isolatiewaarde van buitendeuren wordt uitgedrukt in de U_d-waarde. Hoe lager de U_d-waarde, hoe beter de isolatie. Een geïsoleerde buitendeur verbetert de energieprestatie van het gebouw. Belangrijk hierbij is dat u deze deur in een geïsoleerd kozijn plaatst. Rondom de deur moet u aan vier zijden een goede luchtdichting aanbrengen. Gaat u een buitendeur vervangen? Kies dan voor een geïsoleerde buitendeur.

LET OP!

Besteed speciale aandacht aan kierdichting en ventilatie bij het isoleren van een gebouw

Om de overstap te kunnen maken naar duurzame aardgasvrije warmtevoorzieningen, zoals bijvoorbeeld een warmtepomp, moet het gebouw niet alleen goed geïsoleerd zijn, maar moet ook de luchtdichtheid van het gebouw in orde zijn. De luchtdichtheid wordt bepaald door kieren en naden in het gebouw. Deze kieren en naden kunnen zitten bij de aansluiting van de ramen op de gevel, of bij de aansluiting van het dak op de gevel. Bij het verbeteren van de isolatie van vloeren, gevels, daken, ramen, deuren en/of panelen is het belangrijk dat al deze onderdelen goed luchtdicht op elkaar aansluiten. Dit voorkomt warmteverlies en onaangename tocht.

Als u kieren en naden dicht, komt er geen lucht van buiten meer het gebouw in. Dat voorkomt tocht. Maar het gebouw moet wel (op een gecontroleerde manier) frisse lucht binnen krijgen. Ventilatie is belangrijk voor de gezondheid en voorkomt vochtproblemen. Besteed bij de verbetering van de isolatie – en met name bij het dichten van naden en kieren – ook aandacht aan voldoende ventilatie. Laat u hierover informeren door een expert.

Installaties

Naast het isoleren van het gebouw, is het belangrijk dat u aandacht besteedt aan de installaties. Met energiezuinige installaties of installaties die hernieuwbare energie gebruiken, gebruikt het gebouw minder fossiele energie en stoot ook minder CO₂ uit. Als er op dit punt nog verbetering in dit gebouw mogelijk is, dan vindt u hieronder een aantal adviezen waarmee u de energieprestatie van dit gebouw kunt verbeteren.

Energiezuinig verwarmingstoestel

Is de verwarmingsinstallatie aan vervanging toe? Dan kunt u het beste kiezen voor een energiezuinig en duurzaam systeem. Hieronder staan een aantal voorbeelden van energiezuinige systemen, ze variëren in hoe ze gebruik maken van duurzame energiebronnen. Elektriciteit als energiedrager is op dit moment ten dele duurzaam (een mix van groen en grijs), maar is op termijn duurzamer te maken.

Hybride warmtepomp

Wilt u het gebouw verwarmen met minder aardgas, maar is het gebouw nog niet geschikt om volledig over te stappen op lage temperatuurverwarming? Dan is een hybride warmtepompsysteem een goede (tussen)oplossing. Dit systeem bestaat uit een (bestaande) CV-ketel op aardgas en een warmtepomp op elektriciteit. De warmtepomp zorgt meestal voor warmte in het gebouw. Alleen als het buiten erg koud is, helpt de CV-ketel mee.

Warmtepomp

Met een volledig elektrische warmtepomp heeft u geen aardgasaansluiting meer nodig voor verwarming van het gebouw. Warmtepompen halen warmte uit bronnen zoals lucht, bodem, oppervlaktewater of grondwater. Een warmtepomp werkt met een lage verwarmings temperatuur. Daarom is dit systeem alleen geschikt voor goed geïsoleerde gebouwen.

Warmtenet

Nog een alternatief voor verwarming zonder aardgas is een warmtenet. Dit heet ook wel stadsverwarming. Bij dit systeem wordt er direct warmte geleverd aan het gebouw. Door buizen die onder de grond liggen, gaat het warme water naar de gebouwen, waar het via een warmtewisselaar gebruikt wordt voor verwarming. Het afgekoelde water gaat weer terug naar de verwarmingscentrale, die het dan weer opwarmt. Hier wordt warmte gemaakt van overgebleven warmte van industrieën, afvalverbranding en afvalwater, biomassa, geothermie of oppervlaktewater.

De warmte die aan het gebouw geleverd wordt kan van een hoge of een lage temperatuur zijn, dat verschilt per warmtenet. Als het warmtenet warmte van een lage temperatuur levert, dan is het van belang dat het gebouw goed geïsoleerd is, en dat de radiatoren, convectoren en/of vloerverwarming geschikt zijn voor verwarmingswater met een lage temperatuur.

Liggen er al warmtenetten in de buurt? Of zijn er plannen om deze in de toekomst aan te leggen? Overweeg dan om op dat net aan te sluiten. In afwachting van de definitieve plannen kunt u al wel aan de slag met het verbeteren van de isolatie en de overige installaties in het gebouw.

Energie-efficiënt ventilatiesysteem

Ventilatie van een gebouw is nodig voor een gezond binnenklimaat, maar kost ook energie. Het is daarom verstandig om te zorgen voor een ventilatiesysteem dat voldoende ventileert én energiezuinig is. Hieronder vindt u voorbeelden van dergelijke systemen.

Ventilatie met warmteterugwinning

De meeste utiliteitsgebouwen hebben een balansventilatiesysteem. Hierbij stuurt een luchtbehandelingskast verse ventilatielucht via kanalen en roosters door het gebouw. Andere kanalen zuigen de gebruikte lucht af en blazen het naar buiten. Deze lucht bevat nog veel warmte. Een warmteterugwinunit kan deze warmte aan nieuwe lucht toevoegen, wat energie bespaart.

Vraaggestuurde ventilatie

Een vraaggestuurd ventilatiesysteem kijkt naar hoe ruimtes gebruikt worden en bepaalt zo hoeveel lucht er door het gebouw stroomt. CO₂ sensoren in het gebouw meten continu de luchtkwaliteit. Zo bepaalt het systeem hoeveel lucht er toe- en afgevoerd moet worden. De ruimtes zijn zo altijd voldoende geventileerd. Is er niemand aanwezig? Dan schakelt het systeem naar een lagere stand, wat het energiegebruik verlaagt.

Zonnepanelen voor elektriciteitsopwekking

Zonnepanelen - ook wel PV panelen genoemd - zetten de energie van de zon om in elektriciteit. Een PV-systeem bestaat uit zonnepanelen en een omvormer. De panelen kunnen op platte of schuine daken staan, en steeds vaker komen ook systemen voor met gevel PV-panelen. Plaats de panelen bij voorkeur op het zuiden, zodat ze zo veel mogelijk zonlicht opvangen. Maar ook met een andere oriëntatie is een goede opbrengst te halen. Zorg dat de panelen niet (gedeeltelijk) in de schaduw staan, dan loopt de opbrengst terug.

Twijfels of klachten?

Bent u eigenaar van het gebouw? Neem dan eerst contact op met de energieadviseur als u het niet eens bent met uw energielabel.

U kunt dan uitleggen waarom u het niet eens bent met uw energielabel. Mogelijk krijgt u een nieuwe opname of wijziging in de bestaande opname. Komt u er met uw energieadviseur niet uit? Neem dan contact op met de certificaathouder die het label geregistreerd heeft. De naam van de certificaathouder staat op het energielabel.

Vindt u dat de certificaathouder uw melding niet goed afhandelt? Neem dan contact op met de certificerende instelling.

Deze instelling controleert de certificaathouder. De naam vindt u ook op het energielabel.

Bent u huurder van het gebouw? Twijfelt u als huurder of het geregistreerde energielabel wel klopt? Neem dan contact op met de verhuurder. De verhuurder kan dan contact opnemen met de certificaathouder om de melding te behandelen.

Meer Informatie

Dit energielabel is afgegeven door Rijksdienst voor Ondernemend Nederland. Dit energielabel kunt u altijd verifiëren op www.ep-online.nl.

De genoemde besparingsmogelijkheden zijn maatregelen die op dit moment in de meeste gevallen kosteneffectief zijn, of dit binnen de geldigheidsduur van het energielabel kunnen worden. Op www.rvo.nl/bouwen-wonen kunt u een indicatie krijgen hoeveel bovenstaande maatregelen kosten en wat zij u opleveren aan energiebesparing. Of de genoemde maatregelen daadwerkelijk verantwoord toegepast kunnen worden uit oogpunt van bijvoorbeeld comfort, gezondheid, kosten e.d., is afhankelijk van de huidige specifieke eigenschappen van het gebouw. Er kunnen daarom geen rechten worden ontleend aan deze informatie. U wordt altijd geadviseerd om hiervoor professioneel advies in te winnen.

Dit document is digitaal ondertekend. U kunt de echtheid van het document controleren. Hoe dat in zijn werk gaat leest u op www.ep-online.nl/ControlerenEchtheid.

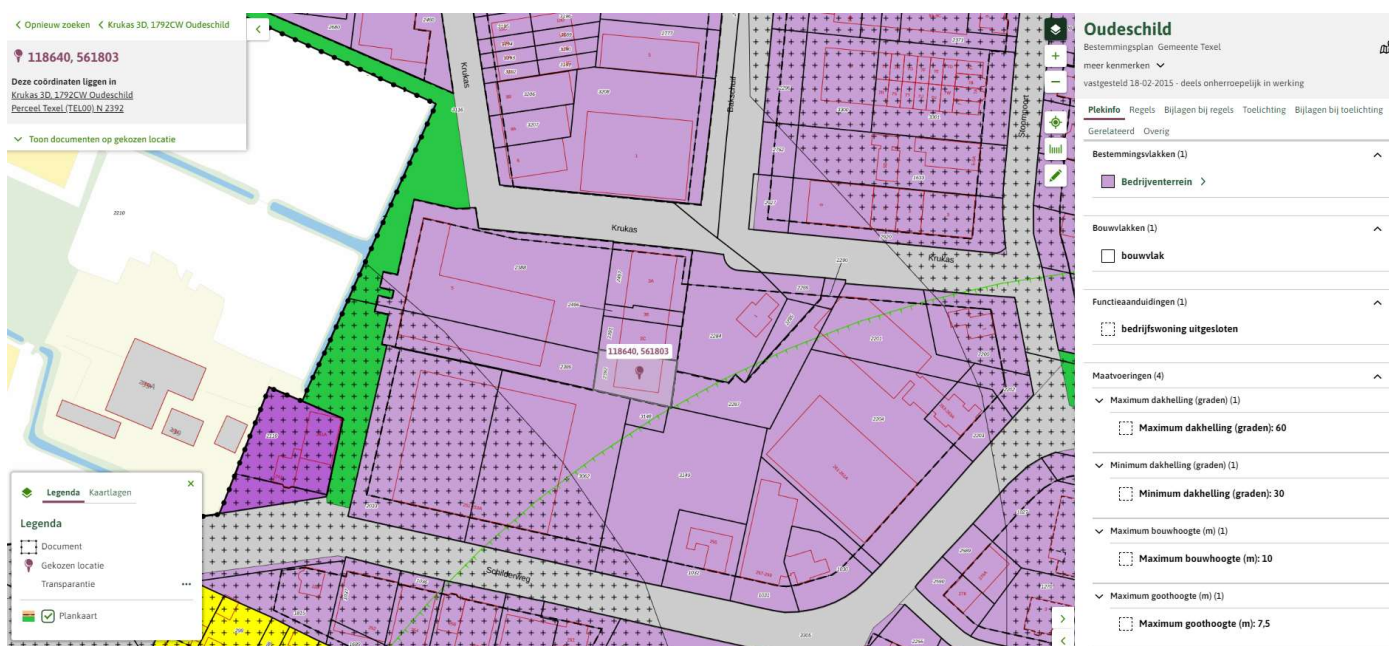

Oudeschild
Bestemmingsplan Gemeente Texel
meer kenmerken
vastgesteld 18-02-2015 - deels onherroepelijk in werking

Plekinfo Regels Bijlagen bij regels Toelichting Bijlagen bij toelichting
Gerelateerd Overig

Bestemmingsvlakken (1)
 Bedrijventerrein

Bouwvlakken (1)
 bouwvlak

Funcieaanduidingen (1)
 bedrijfswoning uitgesloten

Maatvoeringen (4)
 Maximum dakhelling (graden) (1)
 Maximum dakhelling (graden): 60
 Minimum dakhelling (graden) (1)
 Minimum dakhelling (graden): 30
 Maximum bouwhoogte (m) (1)
 Maximum bouwhoogte (m): 10
 Maximum goothoogte (m) (1)
 Maximum goothoogte (m): 7.5

Artikel 6 Bedrijventerrein

6.1 Bestemmingsomschrijving

De voor "[Bedrijventerrein](#)" aangewezen gronden zijn bestemd voor:

- bedrijfsgebouwen en overkappingen ten behoeve van bedrijven, zoals die onder de categorieën 1, 2 en 3 zijn genoemd in [Bijlage 2](#) en naar de aard en de invloed op de omgeving daarmee vergelijkbare bedrijven, niet zijnde geluidzoneringsplichtige inrichtingen, risicovolle inrichtingen en/of vuurwerkbedrijven;
- bedrijfsgebouwen en overkappingen ten behoeve van bedrijven, zoals die onder de categorieën 1, 2, 3 en 4 zijn genoemd in [bijlage 2](#) ter plaatse van de aanduiding "bedrijf tot en met categorie 4.2" en naar de aard en de invloed op de omgeving daarmee vergelijkbare bedrijven, niet zijnde geluidzoneringsplichtige inrichtingen, risicovolle inrichtingen en/of vuurwerkbedrijven;
- (in pandige) bedrijfswoningen al dan niet in combinatie met ruimten voor een beroeps- of bedrijfsactiviteit aan huis, mantelzorg en/of logies met ontbijt, tenzij ter plaatse van de aanduiding "bedrijfswoning uitgesloten";
- bijbehorende bouwwerken bij een bedrijfswoning;
- detailhandel en ondergeschikte lichte horeca, ter plaatse van de aanduiding "detailhandel";
- een windturbine, ter plaatse van de aanduiding "windturbine";
- een antennemast, ter plaatse van de aanduiding "antennemast";
- terrassen ten behoeve van ondergeschikte lichte horeca, ter plaatse van de aanduiding "terras";
- een tankterminal, ter plaatse van de aanduiding 'specifieke vorm van bedrijf - tankterminal';

met daaraan ondergeschikt:

- j. kleinschalige duurzame energiewinning;
- k. wegen en paden;
- l. water;

met de daarbijbehorende:

- m. parkeervoorzieningen;
- n. tuinen, erven en terreinen;
- o. andere bouwwerken.

6.2 Bouwregels

6.2.1 Algemeen

De bouwregels van lid [6.2.2](#), [6.2.3](#), [6.2.4](#) en [6.2.7](#) zijn tevens van toepassing voor gebruik dat is toegelaten na afwijking van de regels van dit plan.

6.2.2 Bedrijfsgebouwen en overkappingen

Voor het bouwen van bedrijfsgebouwen en overkappingen gelden de volgende regels:

- a. de bedrijfsgebouwen en overkappingen zullen binnen een bouwvlak worden gebouwd;
- b. de afstand van de bedrijfsgebouwen en overkappingen tot één van de zijdelingse perceelgrenzen zal ten minste 3,00 m bedragen, tenzij de bestaande afstand minder bedraagt, in welk geval de afstand ten minste de bestaande afstand zal bedragen;
- c. de goothoogte en de bouwhoogte van de gebouwen en overkappingen zullen ten hoogste de ter plaatse van de aanduiding "maximum goothoogte (m), maximum bouwhoogte (m)" aangegeven hoogtes bedragen, tenzij de bestaande goothoogte en/of bouwhoogte meer bedraagt, in welk geval de goothoogte en/of de bouwhoogte ten hoogste de bestaande goothoogte en/of bouwhoogte zal bedragen;
- d. de dakhelling van de gebouwen en overkappingen zal niet minder respectievelijk meer bedragen dan ter plaatse van de aanduiding "minimum dakhelling (graden), maximum dakhelling (graden)" aangegeven, tenzij de bestaande dakhelling minder en/of meer bedraagt, in welk geval de dakhelling niet minder en/of niet meer dan de bestaande dakhelling zal bedragen, waarbij:
 - 1. ter plaatse van de aanduiding "plat dak" de gebouwen en overkappingen mogen worden voorzien van een plat dak.

6.2.3 Bedrijfswoningen

Voor het bouwen van bedrijfswoningen gelden de volgende regels:

- a. per bedrijf zal ten hoogste één bedrijfswoning worden gebouwd, tenzij:

1. ter plaatse van de aanduiding "bedrijfswoning uitgesloten", in welk geval geen bedrijfswoning is toegelaten;
 2. ter plaatse van de aanduiding "specifieke vorm van wonen - tweede bedrijfswoning", in welk geval het aantal bedrijfswoning ten hoogste twee zal bedragen;
- b. een bedrijfswoning zal binnen een bouwvlak worden gebouwd;
- c. de oppervlakte van een op de begane grond gevestigde bedrijfswoning zal ten hoogste 120 m² bedragen, tenzij de bestaande oppervlakte meer bedraagt, in welk geval de oppervlakte van de op de begane grond gevestigde bedrijfswoning ten hoogste de bestaande oppervlakte zal bedragen;
- d. de goothoogte en de bouwhoogte van een bedrijfswoning zullen ten hoogste de in het maatvoeringsvlak aangegeven maximale goot- en bouwhoogte bedragen, tenzij de bestaande goothoogte en/of bouwhoogte meer bedraagt, in welk geval de goothoogte en/of de bouwhoogte ten hoogste de bestaande goothoogte en/of bouwhoogte zal bedragen;
- e. de dakhelling van een bedrijfswoning zal niet minder respectievelijk meer bedragen dan de in het maatvoeringsvlak aangegeven minimale - maximale dakhelling, tenzij de bestaande dakhelling minder en/of meer bedraagt, in welk geval de dakhelling niet minder en/of niet meer dan de bestaande dakhelling zal bedragen, waarbij:
1. ter plaatse van de aanduiding "plat dak" de gebouwen en overkappingen mogen worden voorzien van een plat dak.

6.2.4 Bijbehorende bouwwerken bij een bedrijfswoning

Voor het bouwen van bijbehorende bouwwerken gelden de volgende regels:

- a. bijbehorende bouwwerken zullen ten minste 3,00 m achter de naar de weg gekeerde gevel(s) van de bedrijfswoning dan wel het verlengde daarvan worden gebouwd, tenzij de bestaande afstand minder bedraagt, in welk geval de afstand ten minste de bestaande afstand zal bedragen;
- b. de gezamenlijke oppervlakte van de bijbehorende bouwwerken zal per bedrijfswoning of in pandige bedrijfswoning ten hoogste 80 m² bedragen, tenzij de bestaande oppervlakte meer bedraagt, in welk geval de oppervlakte ten hoogste de bestaande oppervlakte zal bedragen;
- c. de gezamenlijke oppervlakte van de bijbehorende bouwwerken zal per bedrijfswoning of in pandige bedrijfswoning ten hoogste 50% van het achtererf bedragen, tenzij de bestaande oppervlakte meer bedraagt, in welk geval de gezamenlijke oppervlakte ten hoogste de bestaande oppervlakte zal bedragen;
- d. de oppervlakte van een bijbehorend bouwwerk zal ten hoogste de oppervlakte van de bedrijfswoning bedragen, tenzij de bestaande oppervlakte meer bedraagt, in welk geval de oppervlakte ten hoogste de bestaande oppervlakte zal bedragen;
- e. de goothoogte van een aangebouwd bijbehorend bouwwerk zal ten hoogste de bouwhoogte van de eerste verdiepingvloer plus 0,25 m van de bedrijfswoning bedragen;

- f. de goothoogte van een vrijstaand bijbehorend bouwwerk zal ten hoogste 3,00 m bedragen, tenzij de bestaande goothoogte meer bedraagt, in welk geval de goothoogte ten hoogste de bestaande goothoogte zal bedragen;
- g. de dakhelling van een bijbehorend bouwwerk zal ten hoogste 60° bedragen, tenzij de bestaande dakhelling meer bedraagt, in welk geval de dakhelling niet meer dan de bestaande dakhelling zal bedragen;
- h. de bouwhoogte van een bijbehorend bouwwerk zal ten hoogste 6,00 m bedragen en ten minste 0,50 m lager zijn dan de bouwhoogte van de bedrijfswoning, tenzij de bestaande bouwhoogte meer bedraagt, in welk geval de bouwhoogte ten hoogste de bestaande bouwhoogte zal bedragen;
- i. per bedrijfswoning zullen ten hoogste twee vrijstaande bijbehorende bouwwerken worden gebouwd.

6.2.5 Windturbines

Voor het bouwen van solitaire windturbines gelden de volgende regels:

- a. een windturbine zal uitsluitend worden gebouwd, ter plaatse van de aanduiding "windturbine";
- b. het aantal te bouwen windturbines, ter plaatse van de aanduiding "windturbine", zal ten hoogste één bedragen;
- c. de as- c.q. tiphoogte van een windturbine zal ten hoogste de bestaande as- c.q. tiphoogte bedragen.

6.2.6 Tankterminals

Voor het bouwen van tankterminals gelden de volgende regels:

- a. een tankterminal zal uitsluitend worden gebouwd ter plaatse van de aanduiding 'specifieke vorm van bedrijf - tankterminal';
- b. het aantal tankterminals, ter plaatse van de aanduiding 'specifieke vorm van bedrijf - tankterminal' zal ten hoogste drie bedragen;
- c. de oppervlakte van een tankterminal zal ten hoogste de bestaande oppervlakte bedragen;
- d. de bouwhoogte van een tankterminal zal ten hoogste de bestaande bouwhoogte bedragen.

6.2.7 Andere bouwwerken

Voor het bouwen van andere bouwwerken gelden de volgende regels:

- a. de bouwhoogte van andere bouwwerken zal voor de naar de weg gekeerde bouwrens ten hoogste 2,00 m bedragen, tenzij het palen, reclamezuilen en masten betreft, in welk geval de bouwhoogte ten hoogste 5,00 m zal bedragen;
- b. de bouwhoogte van erf- en terreinafscheidingen zal achter de naar de weg gekeerde bouwrens ten hoogste 2,00 m bedragen;
- c. terrasafscheidingsen zullen uitsluiten worden gebouwd in de vorm van een lichte constructie en met gebruik maken van transparante materialen;
- d. de bouwhoogte van terrasafscheidingsen zal ten hoogste 1,50 m bedragen;

- e. de bouwhoogte van een antennemast zal ten hoogste 40,00 m bedragen;
- f. de bouwhoogte van hijswerktuigen zal ten hoogste 15,00 m bedragen;
- g. de bouwhoogte van overige andere bouwwerken zal achter de naar de weg gekeerde bouwgrens ten hoogste 10,00 m bedragen;
- h. er zullen geen andere bouwwerken in de vorm van windturbines worden gebouwd, anders dan ter plaatse van de aanduiding "windturbine".

6.3 Afwijken van de bouwregels

Met een omgevingsvergunning kan worden afgeweken van:

- a. het bepaalde in lid [6.2.2](#) onder d en/of [6.2.3](#) onder e in die zin dat de dakhelling van bedrijfsgebouwen en/of overkappingen wordt verlaagd en/of wordt verhoogd, mits:
 - 1. geen onevenredige afbreuk wordt gedaan aan het bebouwingsbeeld, de landschappelijke waarden en de gebruiksmogelijkheden van de omliggende gronden.
- b. het bepaalde in lid [6.2.7](#) onder g in die zin dat de bouwhoogte van overige andere bouwwerken wordt vergroot ten behoeve van de bouw van schoorstenen en/of installaties, mits:
 - 1. deze afwijking uitsluitend wordt toegepast ten behoeve van de bouw van schoorstenen en/of installaties behorende bij een ter plaatse gevestigd bedrijf;
 - 2. de bouwhoogte van een schoorsteen ten hoogste 25,00 m zal bedragen;
 - 3. de bouwhoogte van een installatie ten hoogste 15,00 m zal bedragen;
 - 4. geen onevenredige afbreuk wordt gedaan aan het bebouwingsbeeld, de landschappelijke waarden en de gebruiksmogelijkheden van de omliggende gronden.

6.4 Specifieke gebruiksregels

6.4.1 Toegestaan gebruik

In overeenstemming met deze bestemming is:

- a. het ondergeschikt gebruik van gedeelten van een bedrijfswoning en/of de bijbehorende bouwwerken voor de uitoefening van een beroeps- of bedrijfsmatige activiteit, met inachtneming van de volgende voorwaarden:
 - 1. de beroeps-/bedrijfsvloeroppervlakte bedraagt ten hoogste 80 m²;
 - 2. er mogen alleen niet-uitstekende, niet-verlichte reclame-uitingen van beperkte omvang aan het woonhuis worden aangebracht;
 - 3. er dienen voldoende parkeervoorzieningen te zijn;
- b. het ondergeschikt gebruik van gedeelten van een bedrijfswoning voor logies met ontbijt, met inachtneming van de volgende voorwaarde:

1. er worden ten hoogste 6 slaappleatsen in maximaal 3 slaapkamers ingericht;
- c. het gebruik van de gronden en bouwwerken voor productiegebonden detailhandel tot ten hoogste 10% van de gezamenlijke oppervlakte van de bedrijfsgebouwen per bouwperceel met een maximum van 80 m², alsmede afhaalpunten ten behoeve van e-commerce.

6.4.2 Strijdig gebruik

Tot een gebruik, strijdig met deze bestemming, wordt in ieder geval gerekend:

- a. het gebruik van de gronden en bouwwerken voor andere bedrijvigheid dan bedoeld in lid [6.1.](#);
- b. het splitsen van een bedrijfswoning zodanig dat er meer dan één bedrijfswoning ontstaat;
- c. het gebruik van bedrijfsgebouwen en vrijstaande bijbehorende bouwwerken voor permanente bewoning;
- d. het gebruik van de gronden en bouwwerken voor verblijfsrecreatieve doeleinden anders dan logies met ontbijt;
- e. het gebruik van gronden voor opslag van producten en goederen buiten de bedrijfsgebouwen en overkappingen anders dan ten behoeve van de per bouwperceel gevestigde bedrijvigheid;
- f. het gebruik van gronden voor het stallen van auto's, caravans, vaartuigen en strandhuisjes buiten de bedrijfsgebouwen en overkappingen anders dan ten behoeve van de per bouwperceel gevestigde bedrijvigheid;
- g. het gebruik van gronden voor de opslag van schroot, afbraak- en bouwmaterialen buiten de bedrijfsgebouwen en overkappingen anders dan:
 1. ten behoeve van de uitvoering van krachtens de bestemming toegelaten bouwactiviteiten en werken en werkzaamheden;
 2. ten behoeve van de per bouwperceel gevestigde bedrijvigheid;
- h. de stalling en opslag van aan het oorspronkelijk gebruik onttrokken voer-, vaar- of vliegtuigen;
- i. het storten van puin en afvalstoffen, anders dan ten behoeve van de per bouwperceel gevestigde bedrijvigheid;
- j. het gebruik van gronden en bouwwerken ten behoeve van detailhandel anders dan bedoeld in [6.1](#) onder e en [6.4.1](#) onder c;
- k. het gebruik van de gronden en bouwwerken ten behoeve van een seksinrichting.

6.5 Afwijken van de gebruiksregels

Met een omgevingsvergunning kan worden afgeweken van:

- a. het bepaalde in lid [6.4.2](#) onder c in die zin dat de gebouwen worden gebruikt voor het inrichten van ruimten ten behoeve van de huisvesting van tijdelijk personeel van het ter plaatse gevestigde bedrijf, mits:
 1. er alleen sprake is van huisvesting voor eigen tijdelijk personeel dat over een arbeidscontract voor een periode korter dan een jaar beschikt en geen hoofdverblijf op Texel heeft;

2. de verblijfseenheden binnen de gebouwen gerealiseerd worden;
 3. de huisvesting naar aard en uiterlijk een ondergeschikt onderdeel van de bedrijfsactiviteiten blijft en een rechtstreekse relatie heeft met de bedrijfsactiviteiten;
 4. er sprake is van een centrale entree en een eigen keukenvoorziening. Indien dat vanwege de bouwkundige bestaande situatie onmogelijk is, dienen in elk geval zodanig voorzieningen getroffen te worden dat qua uiterlijke vertoning sprake is van bij elkaar horende verblijfseenheden;
 5. de capaciteit in de verblijven ten hoogste 20 personen bedraagt;
 6. de gezamenlijke oppervlakte in gebruik voor de huisvesting ten hoogste 260 m² bedraagt, met een maximum van 13 m² per persoon;
 7. er voldoende parkeervoorzieningen op het eigen terrein aanwezig zijn;
 8. er binnen het bestemmingsvlak sprake is van een bedrijfswoning;
 9. er geen sprake is van onevenredige schade voor de omliggende bedrijven, in dié zin dat de bedrijven in hun ontwikkelingsmogelijkheden worden beperkt;
 10. geen onevenredige afbreuk wordt gedaan aan de milieusituatie, de woonsituatie, de verkeersveiligheid en de gebruiksmogelijkheden van de omliggende gronden;
- b. het bepaalde in lid [6.4.2](#) onder c in die zin dat vrijstaande bijbehorende bouwwerken worden gebruikt als tijdelijk zelfstandige woonruimte ten behoeve van mantelzorg, mits:
1. de dringende sociale, verzorgings- of sociaal medische redenen worden aangetoond door een deskundig arts of een medisch specialist;
 2. de afstand van het vrijstaande bijbehorende bouwwerk tot de bedrijfswoning ten hoogste 20,00 m bedraagt, tenzij de feitelijke situatie op het achtererf dit niet toelaat en het woongenot, de ontwikkelingsmogelijkheden en de gebruiksmogelijkheden van omliggende gronden niet worden beperkt, in welk geval de afstand van het vrijstaande bijbehorende bouwwerk tot de bedrijfswoning ten hoogste 50,00 m bedraagt;
 3. in geval de noodzaak voor de tijdelijk zelfstandige woonruimte niet meer aanwezig is, het vrijstaande bijbehorende bouwwerk binnen drie maanden na beëindiging van de bewoning weer ongeschikt wordt gemaakt voor bewoning.

6.6 Wijzigingsbevoegdheid

Burgemeester en Wethouders kunnen het plan wijzigen in die zin dat:

- a. op het bedrijventerrein volumineuze en grootschalige detailhandelsbedrijven worden toegestaan, mits:
 1. de detailhandel uitsluitend betrekking heeft op doe-het-zelfartikelen, tuininrichting vanuit tuincentra, kampeerartikelen en garagebedrijven, alsmede op volumineuze, brand- of explosiegevaarlijke detailhandel, die in binnensteden en wijkwinkelcentra uit een oogpunt van hinder, veiligheid of verkeersaantrekkende werking niet inpasbaar is;

2. er voldoende parkeervoorzieningen volgens de vastgestelde gemeentelijke parkeernormen op het eigen terrein aanwezig zijn;
 3. geen onevenredige afbreuk wordt gedaan aan de milieusituatie, de verkeerssituatie en de gebruiksmogelijkheden van omliggende gronden;
 4. de nieuwvestiging van detailhandel regionale afstemming behoeft;
- b. de bestemming 'Bedrijventerrein', met inbegrip van de bouwvlakken, wordt gewijzigd in de bestemming 'Detailhandel', mits:
1. na toepassing van deze wijzigingsbevoegdheid de regels van artikel [9](#) van overeenkomstige toepassing zijn;
 2. deze wijzigingsbevoegdheid uitsluitend wordt toegepast ter plaatse van de aanduiding "wetgevingzone - wijzigingsgebied 3";
 3. er voldoende parkeervoorzieningen volgens de vastgestelde gemeentelijke parkeernormen op het eigen terrein aanwezig zijn;
 4. geen onevenredige afbreuk wordt gedaan aan de milieusituatie, de verkeerssituatie en de gebruiksmogelijkheden van omliggende gronden;
 5. de nieuwvestiging van detailhandel regionale afstemming behoeft.

SBI-CODE 1993	SBI-CODE 2008	OMSCHRIJVING	CAT
01	01	LANDBOUW EN DIENSTVERLENING TEN BEHOEVE VAN DE LANDBOUW	
014	016	Dienstverlening ten behoeve van de landbouw	
		1. plantsoenendiensten en hoveniersbedrijven: b.o. < 500 m ²	2
		2. plantsoenendiensten en hoveniersbedrijven: b.o. >= 500 m ²	3.1
0142	0162	KI-stations	2
02	02	BOSBOUW EN DIENSTVERLENING TEN BEHOEVE VAN BOSBOUW	
020	021, 022, 024	Bosbouwbedrijven	3.1
05	03	VISSERIJ- EN VISTEELTBEDRIJVEN	
0501.1	0311	Zeevisserijbedrijven	3.2
0501.2	0312	Binnenvisserijbedrijven	3.1
0502	032	Vis- en schaaldierkwekerijen:	
		1. oester-, mossel- en schelpenteeltbedrijven	3.2
		2. visteeltbedrijven	3.1
11	06	AARDOLIE- EN AARDGASWINNING	
111	061, 062	Aardolie- en aardgaswinning:	
	061	1. aardoliewinputten	4.1
	062	2. aardgaswinning inclusief gasbehandeling instrumenten: < 100.000.000 N m ³ /d	5.1
	062	3. aardgaswinning inclusief gasbehandeling instrumenten: >= 100.000.000 N m ³ /d	5.2
15	10, 11	VERVAARDIGING VAN VOEDINGSMIDDELEN EN DRANKEN	
151	101, 102	Slachterijen en overige vleesverwerking:	
		1. slachterijen en pluimveeslachterijen	3.2
	101	2. vetsmelterijen	5.2
		3. bewerkingsinrichting van darmen en vleesafval	4.2
		4. vleeswaren- en vleesconservenfabrieken: p.o. > 1000 m ²	3.2
		5. vleeswaren- en vleesconservenfabrieken: p.o. <= 1000 m ²	3.1
		6. vleeswaren- en vleesconservenfabrieken: p.o. <= 200 m ²	3.1
	101, 102	5. loonslachterijen	3.1
152	102	Visverwerkingsbedrijven:	
		1. drogen	5.2
		2. conserveren	4.1
		3. roken	4.2
		4. verwerken anderszins: p.o. > 1000 m ²	4.2
		5. verwerken anderszins: p.o. <= 1000 m ²	3.2
		6. verwerken anderszins: p.o. <= 300 m ²	3.1
1531	1031	Aardappelproducten fabrieken	
		1. vervaardiging van aardappelproducten	4.2
		2. vervaardiging van snacks met p.o. < 2000 m ²	3.1
1532, 1533	1032, 1039	Groente- en fruitconservenfabrieken:	
		1. jam	3.2
		2. groente algemeen	3.2
		3. met koolsoorten	3.2
		4. met drogerijen	4.2
		5. met uienconservering (zoutinleggerij)	4.2
1541	104101	Vervaardiging van ruwe plantaardige en dierlijke oliën en vetten:	
		1. p.c. < 250.000 t/j	4.1
		2. p.c. >= 250.000 t/j	4.2
1542	104102	Raffinage van plantaardige en dierlijke oliën en vetten:	
		1. p.c. < 250.000 t/j	4.1
		2. p.c. >= 250.000 t/j	4.2
1543	1042	Margarinefabrieken:	
		1. p.c. < 250.000 t/j	4.1
		2. p.c. >= 250.000 t/j	4.2
1551	1051	Zuivelproductenfabrieken:	
		1. gedroogde producten p.c. >= 1,5 t/u	5.1
		2. geconcentreerde producten, verdampingscapaciteit >=20 t/u	5.1
		3. melkproductenfabrieken v.c. < 55.000 t/j	3.2
		4. melkproductenfabrieken v.c. >= 55.000 t/j	4.2
		5. overige zuivelproductenfabrieken	4.2

SBI-CODE 1993	SBI-CODE 2008	OMSCHRIJVING	CAT
1552	1052	1. consumptie-ijsfabrieken p.o. > 200 m ²	3.2
		2. consumptie-ijsfabrieken p.o. <= 200 m ²	2
1561	1061	Meelfabrieken:	
		1. p.c. < 500 t/u	4.2
		2. p.c. >= 500 t/u	4.1
		Grutterswarenfabrieken	4.1
1562	1062	Zetmeelfabrieken:	
		1. p.c. < 10 t/u	4.1
		2. p.c. >= 10 t/u	4.2
1571	1091	Veevoederfabrieken:	
		1. destructiebedrijven	5.2
		2. beender-, veren-, vis- en vleesmeelfabriek	5.2
		3. drogerijen (gras, pulp, groenvoeder, veevoeder) cap.<10 t/u water	4.2
		4. drogerijen (gras, pulp, groenvoeder, veevoeder cap.>=10 t/u water	5.2
		5. mengvoeder, p.c. < 100 t/u	4.1
		6. mengvoeder, p.c. >= 100 t/u	4.2
1572	1092	Vervaardiging van voer voor huisdieren	4.1
1581	1071	Broodfabrieken, brood- en banketbakkerijen:	
		1. v.c. < 7500 kg meel/week, bij gebruik van charge-ovens	2
		2. v.c.>= 7500 kg meel/week	3.2
1582	1072	Banket-, biscuit- en koekfabrieken	3.2
1583	1081	Suikerfabrieken:	
		1. v.c. < 2.500 t/j	5.1
		2. v.c. >= 2.500 t/j	5.2
1584	10821	Verwerking cacaobonen en vervaardiging chocolade- en suikerwerk:	
		1. cacao- en chocoladefabrieken: p.o. >2.000 m ²	5.1
		2. cacao- en chocoladefabrieken vervaardigen van chocoladewerken met p.o. < 2.000 m ²	3.2
		3. cacao- en chocoladefabrieken vervaardigen van chocoladewerken met p.o. <= 200 m ²	2
		4. Suikerwerkfabrieken met suiker branden	4.2
		5. Suikerwerkfabrieken zonder suiker branden p.o. > 200 m ²	3.2
		6. Suikerwerkfabrieken zonder suiker branden p.o. <= 200 m ²	2
1585	1073	Deegwarenfabrieken	3.1
1586	1083	Koffiebranderijen en theepakkerijen:	
		1. koffiebranderijen	5.1
		2. theepakkerijen	3.2
1587	108401	Vervaardiging van azijn, specerijen en kruiden	4.1
1589	1089	Vervaardiging van overige voedingsmiddelen	4.1
1589.1		Bakkerijgrondstoffenfabrieken	4.1
1589.2		Soep- en soeparomafabrieken:	
		1. zonder poederdrogen	4.1
		2. met poederdrogen	4.2
1591	110101	Destilleerderijen en likeurstokerijen	4.2
1592	110102	Vervaardiging van ethylalcohol door gisting:	
		1. p.c. < 5.000 t/j	4.1
		2. p.c. >= 5.000 t/j	4.2
1593 t/m 1595	1102 t/m 1104	Vervaardiging van wijn, cider, e.d.	2
1596	1105	Bierbrouwerijen	4.2
1597	1106	Mouterijen	4.2
1598	1107	Mineraalwater- en frisdrankfabrieken	3.2
16	12	VERWERKING VAN TABAK	
160	120	Tabaksverwerkende industrie	4.1
17	13	VERVAARDIGING VAN TEXTIEL	
171	131	Bewerken en spinnen van textielvezels	3.2
172	132	Weven van textiel:	
		1. aantal weefgetouwen < 50	3.2
		2. aantal weefgetouwen >= 50	4.2
173	133	Textielveredelingsbedrijven	3.1
174, 175	139	Vervaardiging van textielwaren	3.1
1751	1393	Tapijt-, kokos- en vloermattenfabrieken	4.1
176, 177	139, 143	Vervaardiging van gebreide en gehaakte stoffen en artikelen	3.1
18	14	VERVAARDIGING VAN KLEDING: BEREIDEN EN VERVEN VAN BONT	
181	141	Vervaardiging kleding van leer	3.1
182		Vervaardiging van kleding en -toebehoren (exclusief van leer)	2
183	142, 151	Bereiden en verven van bont, vervaardiging van artikelen van bont	3.1

SBI-CODE 1993	SBI-CODE 2008	OMSCHRIJVING	CAT
19	15	VERVAARDIGING VAN LEER EN LEDERWAREN (EXCLUSIEF KLEDING)	
191	151, 152	Lederfabrieken	4.2
192	151	Lederwarenfabrieken (exclusief kleding en schoeisel)	3.1
193	152	Schoenenfabrieken	3.1
20	16	HOUTINDUSTRIE EN VERVAARDIGING ARTIKELEN VAN HOUT, RIET, KURK E.D.	
2010.1	16101	Houtzagerijen	3.2
2010.2	16102	Houtconserveringsbedrijven:	
		1. met creosootolie	4.1
		2. met zoutoplossingen	3.1
202	1621	Fineer- en plaatmaterialenfabrieken	3.2
203, 204, 205	162	1. Timmerwerkfabrieken, vervaardiging overige artikelen van hout	3.2
203, 204, 205		2. Timmerwerkfabrieken, vervaardiging overige artikelen van hout, p.o. < 200 m ²	3.1
205	162902	Kurkwaren-, riet- en vlechtwerkfabrieken	2
21	17	VERVAARDIGING VAN PAPIER, KARTON EN PAPIER- EN KARTONWAREN	
2111	1711	Vervaardiging van pulp	4.1
2112	1712	Papier- en kartonfabrieken:	
		1. p.c. < 3 t/u	3.1
		2. p.c. 3 - 15 t/u	4.1
		3. p.c. >= 15 t/u	4.2
212	172	Papier- en kartonwarenfabrieken	3.2
2121.2	17212	Golfkartonfabrieken:	
		1. p.c. < 3 t/u	3.2
		2. p.c. >= 3 t/u	4.1
22	58	UITGEVERIJEN, DRUKKERIJEN EN REPRODUCTIE VAN OPGENOMEN MEDIA	
221	581	Uitgeverijen (kantoren)	1
2221	1811	Drukkerijen van dagbladen	3.2
2222	1812	Drukkerijen (vlak- en rotatie-diepdrukkerijen)	3.2
2222.6	18129	Kleine drukkerijen en kopieerinstallaties	2
2223	1814	Grafische afwerking	1
		Binderijen	2
2224	1813	Grafische reproductie en zetten	2
2225	1814	Overige grafische activiteiten	2
223	182	Reproductiebedrijven opgenomen media	1
23	19	AARDOLIE- EN STEENKOOLVERWERKINGSINDUSTRIE BEWERKING SPLIJT- EN KWEEKSTOFFEN	
231	191	Cokesfabrieken	5.3
2320.1	19201	Aardolieraffinaderijen	6
2320.2	19202	Smeeroliën- en vettenfabrieken	3.2
		Recyclingbedrijven voor afgewerkte olie	4.2
		Aardolieproductenfabrieken niet eerder genoemd.	4.2
24	20	VERVAARDIGING VAN CHEMISCHE PRODUCTEN	
2411	2011	Vervaardiging van industriële gassen:	
		1. luchtscheidingsinstallatie v.c. >= 10 t/d lucht	5.2
		2. overige gassenfabrieken, niet explosief	5.1
		3. overige gassenfabrieken, explosief	5.1
2412	2012	Kleur- en verfstoffenfabrieken	4.1
2413		Anorganische chemische grondstoffenfabrieken:	
		1. niet vallend onder "post-Seveso-richtlijn"	4.2
		2. vallend onder "post-Seveso-richtlijn"	5.3
2414.1	20141	Organische chemische grondstoffenfabrieken:	
		1. niet vallend onder "post-Seveso-richtlijn"	4.2
		2. vallend onder "post-Seveso-richtlijn"	5.3
		Methanolfabrieken:	
		1. p.c. < 100.000 t/j	4.1
		2. p.c. >= 100.000 t/j	4.2
2414.2	20149	Vetzuren en alkanolenfabrieken (niet synthetisch):	
		1. p.c. < 50.000 t/j	4.2
		2. p.c. >= 50.000 t/j	5.1
2415	2015	Kunstmeststoffenfabrieken	5.1
2416	2016	Kunstharsenfabrieken e.d.	5.2

SBI-CODE 1993	SBI-CODE 2008	OMSCHRIJVING	CAT
242	202	Landbouwchemicaliënfabrieken:	
		1. fabricage	5.3
		2. formulering en afvullen	5.1
243	203	Verf-, lak- en vernisfabrieken	4.2
2441	2110	Farmaceutische grondstoffenfabrieken:	
		1. p.c. < 1.000 t/j	4.2
		2. p.c. >= 1.000 t/j	5.1
2442	2120	Farmaceutische productenfabrieken:	
		1. formulering en afvullen geneesmiddelen	3.1
		2. verbandmiddelenfabrieken	2
2451	2041	Zeep-, was- en reinigingsmiddelenfabrieken	4.2
2452	2042	Parfumerie- en cosmeticafabrieken	4.2
2461	2051	Kruit-, vuurwerk- en springstoffenfabrieken	5.3
2462	2052	Lijm- en plakmiddelenfabrieken:	
		1. zonder dierlijke grondstoffen	3.2
		2. met dierlijke grondstoffen	5.1
2464	205902	Fotochemische productenfabrieken	3.2
2466	205903	Chemische kantoorbenodigdhedenfabrieken	3.1
		Overige chemische productenfabrieken n.e.g.	4.1
247	2060	Kunstmattige synthetische garen- en vezelfabrieken	4.2
25	22	VERVAARDIGING VAN PRODUCTEN VAN RUBBER EN KUNSTSTOF	
2511	221101	Rubberbandenfabrieken	4.2
2512	221102	Loopvlakvernieuwingsbedrijven:	
		1. vloeroppervlakte < 100 m ²	3.1
		2. vloeroppervlakte > 100 m ²	4.1
2513	2219	Rubber-artikelenfabrieken	3.2
252	222	Kunststofverwerkende bedrijven:	
		1. zonder fenolharsen	4.1
		2. met fenolharsen	4.2
		3. productie van verpakkingsmaterialen en assemblage van kunststof bouwmaterialen	3.1
26	23	VERVAARDIGING VAN GLAS, AARDEWERK, CEMENT-, KALK- EN GIPSPRODUCTEN	
261	231	Glasfabrieken:	
		1. glas en glasproducten, p.c. < 5.000 t/j	3.2
		2. glas en glasproducten, p.c. >= 5.000 t/j	4.2
		3. glaswol en glasvezels, p.c. < 5.000 t/j	4.2
		4. glaswol en glasvezels, p.c. >= 5.000 t/j	5.1
2615	231	Glasbewerkingsbedrijven	3.1
262, 263	232, 234	Aardewerkfabrieken:	
		1. vermogen elektrische ovens totaal < 40 kW	2
		2. vermogen elektrische ovens totaal >= 40 kW	3.2
264	233	Baksteen- en baksteenelementenfabrieken	4.1
		Dakpannenfabrieken	4.1
2651	2351	Cementfabrieken:	
		1. p.c. < 100.000 t/j	5.1
		2. p.c. >= 100.000 t/j	5.3
2652	235201	Kalkfabrieken:	
		1. p.c. < 100.000 t/j	4.1
		2. p.c. >= 100.000 t/j	5.3
2653	235202	Gipsfabrieken:	
		1. p.c. < 100.000 t/j	4.1
		2. p.c. >= 100.000 t/j	5.1
2661.1	23611	Betonwarenfabrieken:	
		1. zonder persen, triltafels en bekistingstrillers	4.1
		2. met persen, triltafels of bekistingstrillers, p.c. < 100 t/d	4.2
		3. met persen, triltafels of bekistingstrillers, p.c. >= 100 t/d	5.2
2661.2	23612	Kalkzandsteenfabrieken:	
		1. p.c. < 100.000 t/j	3.2
		2. p.c. >= 100.000 t/j	4.2
2662	2362	Mineraalgebonden bouwplatenfabrieken	3.2
2663, 2664	2363, 2364	Betonmortelcentrales:	
		1. p.c. < 100 t/u	3.2
		2. p.c. >= 100 t/u	4.2
2665, 2666	2365, 2369	Vervaardiging van producten van beton, (vezel)cement en gips:	
		1. p.c. < 100 t/d	3.2
		2. p.c. >= 100 t/d	4.2

SBI-CODE 1993	SBI-CODE 2008	OMSCHRIJVING	CAT
267	237	Natuursteenbewerkingsbedrijven:	
		1. zonder breken, zeven en drogen p.o. > 2.000 m ²	3.2
		2. zonder breken, zeven en drogen p.o. <= 2.000 m ²	3.1
		3. met breken, zeven of drogen v.c. < 100.000 t/j	4.2
		4. met breken, zeven of drogen v.c. >= 100.000 t/j	5.2
2681	2391	Slijp- en polijstmiddelenfabrieken	3.1
2682	2399	Bitumineuze materialenfabrieken:	
		1. p.c. < 100 t/u	4.2
		2. p.c. >= 100 t/u	5.1
		Isolatiematerialenfabrieken (exclusief glaswol):	
		1. steenwol p.c. >= 5.000 t/j	4.2
		2. overige isolatiematerialen	4.1
		Minerale productenfabrieken n.e.g.	3.2
		1. Asfaltcentrales p.c. < 100 ton/uur	4.1
		2. Asfaltcentrales p.c.>= 100 ton/uur	4.2
27	24	VERVAARDIGING VAN METALEN	
271	241	Ruwijzer- en staalfabrieken:	
		1. p.c. < 1.000 t/j	5.2
		2. p.c. >= 1.000 t/j	6
272	245	Ijzerenbuizen- en stalenbuizenfabrieken:	
		1. p.o. < 2.000 m ²	5.1
		2. p.o. >= 2.000 m ²	5.3
273	243	Draadtrekkerijen, koudbandwalserijen en profielzetterijen:	
		1. p.o. < 2.000 m ²	4.2
		2. p.o. >= 2.000 m ²	5.2
274	244	Non-ferro-metaalfabrieken:	
		1. p.c. < 1.000 t/j	4.2
		2. p.c. >= 1.000 t/j	5.2
		Non-ferro-metaalwalserijen, -trekkerijen en dergelijke:	
		1. p.o. < 2.000 m ²	5.1
		2. p.o. >= 2.000 m ²	5.3
2751, 2752	2451, 2452	Ijzer- en staalgieterijen, -smelterijen:	
		1. p.c. < 4.000 t/j	4.2
		2. p.c. >= 4.000 t/j	5.1
2753, 2754	2453, 2454	Non-ferro-metaalgieterijen, -smelterijen:	
		1. p.c. < 4.000 t/j	4.2
		2. p.c. >= 4.000 t/j	5.1
28	25, 31	VERVAARDIGING EN REPARATIE VAN PRODUCTEN VAN METAAL (EXCLUSIEF MACHINES EN TRANSPORTMIDDELEN)	
281	251, 331	Constructiewerkplaatsen:	
		1. gesloten gebouw	3.2
		2. gesloten gebouw, p.o. <200 m ²	3.1
		3. in open lucht, p.o. < 2.000 m ²	4.1
		4. in open lucht, p.o. >= 2.000 m ²	4.2
2821	2529, 3311	Tank- en reservoirbouwbedrijven:	
		1. p.o. < 2.000 m ²	4.2
		2. p.o. >= 2.000 m ²	5.1
2822, 2830	2521, 2530, 3311	Vervaardiging van verwarmingsketels, radiatoren en stoomketels	4.1
284	255, 331	Stamp-, pers-, dieptrek- en forceerbedrijven	4.1
		Smederijen, lasinrichtingen, bankwerkerijen, en dergelijke	3.2
2851	2561, 3311	Metaaloppervlaktebehandelingsbedrijven:	
		1. algemeen	3.2
		2. scoperen (opsputten van zink).	3.2
		3. thermisch verzinken	3.2
		4. thermisch vertinnen	3.2
		5. mechanische oppervlaktebehandeling (slijpen, polijsten).	3.2
		6. anodiseren, eloxeren	3.2
		7. chemische oppervlaktebehandeling	3.2
		8. emaileren	3.2
		9. galvaniseren (vernikkelen, verchromen, verzinken, verkoperen, en dergelijke).	3.2
		10. stralen	4.2
		11. metaalharderen	3.2
		12. lakspuiten en moffelen	3.2
2852	2562, 3311	Overige metaalbewerkende industrie	3.2
		Overige metaalbewerkende industrie, in pandig, p.o. <200 m ²	3.1

SBI-CODE 1993	SBI-CODE 2008	OMSCHRIJVING	CAT
287	259, 331	Grofsmederijen, anker- en kettingfabrieken:	
		1. p.o. < 2.000 m ²	4.1
		2. p.o. >= 2.000 m ²	5.1
		Overige metaalwarenfabrieken niet eerder genoemd	3.2
		Overige metaalwarenfabrieken niet eerder genoemd: in pandig p.o. <200 m ²	3.1
29	27, 28, 33	VERVAARDIGING VAN MACHINES EN APPARATEN	
29	27, 28, 33	Machine- en apparatenfabrieken inclusief reparatie:	
		1. p.o. < 2.000 m ²	3.2
		2. p.o. >= 2.000 m ²	4.1
	28, 33	3. met proefdraaien verbrandingsmotoren >= 1 MW	4.2
30	26, 28, 33	VERVAARDIGING VAN KANTOORMACHINES EN COMPUTERS	
30	26, 28, 33	Kantoomachines- en computerfabrieken inclusief reparatie	3.1
31	26, 27, 33	VERVAARDIGING VAN OVERIGE ELEKTRONISCHE MACHINES, APPARATEN EN BENODIGDHEDEN	
311	271, 331	Elektromotoren- en generatorenfabrieken inclusief reparatie	4.1
312	271, 273	Schakel- en installatiemateriaalfabrieken	4.1
313	273	Elektrische draad- en kabelfabrieken	4.1
314	272	Accumulatoren- en batterijenfabrieken	3.2
315	274	Lampenfabrieken	4.2
316	293	Elektrotechnische industrie niet eerder genoemd	2
3162	2790	Koolelektrodenfabrieken	6
32	26, 33	VERVAARDIGING VAN AUDIO-, VIDEO-, TELECOM-APPARATEN EN - BENODIGDHEDEN	
321 t/m 323	261, 263, 264, 331	Vervaardiging van audio-, video- en telecom-apparatuur, en dergelijke inclusief reparatie	3.1
3210	2612	Fabrieken voor gedrukte bedrading	3.1
33	26, 32, 33	VERVAARDIGING VAN MEDISCHE EN OPTISCHE APPARATEN EN INSTRUMENTEN	
33	26, 32, 33	Fabrieken voor medische en optische apparaten en instrumenten, e.d. incl. reparatie	2
34	29	VERVAARDIGING VAN AUTO'S, AANHANGWAGENS EN OPLEGGERS	
341	291	Autofabrieken en assemblagebedrijven:	
		1. p.o. < 10.000 m ²	4.1
		2. p.o. >= 10.000 m ²	4.2
3420.1	29201	Carrosseriefabrieken	4.1
3420.2	29202	Aanhangwagen- en opleggerfabrieken	4.1
343	293	Auto-onderdelenfabrieken	3.2
35	30	VERVAARDIGING VAN TRANSPORTMIDDELEN (EXCLUSIEF AUTO'S EN AANHANGWAGENS)	
351	301, 3315	Scheepsbouw- en reparatiebedrijven:	
		1. houten schepen	3.1
		2. kunststof schepen	3.2
		3. metalen schepen < 25 m	4.1
		4. metalen schepen >= 25 m en/of proefdraaien motoren >= 1 MW	5.1
3511	3831	Scheepssloperijen	5.2
352	302, 317	Wagonbouw- en spoorwegwerkplaatsen:	
		1. algemeen	3.2
		2. met proefdraaien van verbrandingsmotoren >= 1 MW	4.2
353	303, 3316	Vliegtuigbouw- en -reparatiebedrijven:	
		1. zonder proefdraaien motoren	4.1
		2. met proefdraaien motoren	5.3
354	309	Rijwiel- en motorrijwiefabrieken	3.2
355	3099	Transportmiddelenindustrie niet eerder genoemd	3.2
36	31	VERVAARDIGING VAN MEUBELS EN VERVAARDIGING VAN OVERIGE GOEDEREN NIET EERDER GENOEMD.	
361	310	1. meubelfabrieken	3.2
	9524	2. meubelstoffeerderijen b.o.< 200 m ²	1

SBI-CODE 1993	SBI-CODE 2008	OMSCHRIJVING	CAT
362	321	Fabricage van munten, sieraden, en dergelijke	2
363	322	Muziekinstrumentenfabrieken	2
364	323	Sportartikelenfabrieken	3.1
365	324	Speelgoedartikelenfabrieken	3.1
366	32991	Sociale werkvoorziening	2
366	32999	Vervaardiging van overige goederen niet eerder genoemd	3.1
37	38	VOORBEREIDING TOT RECYCLING	
371	383201	Metaal- en autoschredders	5.1
372	383202	Puinbrekerijen en -malerijen:	
		1. v.c. < 100.000 t/j	4.2
		2. v.c. >= 100.000 t/j	5.2
		Rubberregeneratiebedrijven	4.2
		Afvalscheidingsinstallaties	4.2
40	35	PRODUCTIE EN DISTRIBUTIE VAN ELEKTRICITEIT, AARDGAS, STOOM EN WARM WATER	
40	35	Elektriciteitsproductiebedrijven (vermogen >= 50 MWe):	
		1. kolengestookt (inclusief meestook biomassa), thermisch vermogen > 75 MWth	5.2
		2. oliegestookt, thermisch vermogen > 75 MWth	5.1
		3. gasgestookt (inclusief bijstook biomassa), thermisch vermogen > 75 MWth, in	5.1
		4. kerncentrales met koeltorens	6
		5. warmtekrachtinstallaties (gas), thermisch vermogen > 75 MWth	5.1
		Bio-energieinstallaties, elektrisch vermogen < 50 MWe:	
		1. covergisting, verbranding en vergassing van mest, slib, GFT en reststromen voedingsindustrie	3.2
		2. vergisting, verbranding en vergassing van overige biomassa	3.2
		Elektriciteitsdistributiebedrijven, met transformatorvermogen:	
		1. < 10 MVA	2
		2. 10 - 100 MVA	3.1
		3. 100 - 200 MVA	3.2
		4. 200 - 1000 MVA	4.2
		5. >= 1000 MVA	5.2
		Gasdistributiebedrijven:	
		1. gascompressorstations, vermogen < 100 MW	4.2
		2. gascompressorstations, vermogen >= 100 MW	5.1
		3. gas: reduceer-, compressor-, meet- en reglinstallatie categorie A	1
		4. gasdrukregel- en meetruimten (kasten en gebouwen), categorie B en C	2
		5. gasontvang- en -verdeelstations, categorie D	3.1
		Warmtevoorzieningsinstallaties, gasgestookt:	
		1. stadsverwarming	3.2
		2. blokverwarming	2
		Windmolens:	
		1. wiekdiameter 20 m	3.2
		2. wiekdiameter 30 m	4.1
		3. wiekdiameter 50 m	4.2
41	36	WINNING EN DISTRIBUTIE VAN WATER	
41	36	Waterwinning-/ bereidingsbedrijven:	
		1. met chloorgas	5.3
		2. bereiding met chloorbleekloog en dergelijke en / of straling	3.1
		Waterdistributiebedrijven met pompvermogen:	
		1. < 1 MW	2
		2. 1 - 15 MW	3.2
		3. >= 15 MW	4.2
45	41, 42, 43	BOUWNIJVERHEID	
	41, 42, 43	Bouwbedrijven algemeen: b.o. > 2000 m ²	3.2
		Bouwbedrijven algemeen: b.o. <= 2000 m ²	3.1
		Aannemersbedrijven met werkplaats: b.o. > 1000 m ²	3.1
		Aannemersbedrijven met werkplaats: b.o. < 1000 m ²	2
50	45, 47	HANDEL IN EN REPARATIE VAN AUTO'S EN MOTORFIETSEN, BENZINESERVICESTATIONS	
501, 502, 504	451, 452, 453	Handel in auto's en motorfietsen, reparatie- en servicebedrijven	2

SBI-CODE 1993	SBI-CODE 2008	OMSCHRIJVING	CAT
502	451	(Groot)handel in vrachtauto's (inclusief import en reparatie)	3.2
5020.4	45204	Autoplaatswerkhuizen	3.2
		Autobekleedhuizen	1
		Autospuitinrichtingen	3.1
5020.5	45205	Autowasserhuizen	2
503, 504	453	Handel in auto- en motorfietsonderdelen en -accessoires	2
505	473	Benzineservicestations:	
		1. met LPG > 1000 m ³ /jr	4.1
		2. met LPG < 1000 m ³ /jr	3.1
		3. zonder LPG	2
51	46	GROOTHANDEL EN HANDELSBEMIDDELING	
511	461	Handelsbemiddeling (kantoren)	1
5121	4621	Groothandel in akkerbouwproducten en veevoerders	3.1
		Groothandel in akkerbouwproducten en veevoerders met een verwerkingscapaciteit >= 500 ton per uur.	4.2
5122	4622	Groothandel in bloemen en planten	2
5123	4623	Groothandel in levende dieren	3.2
5124	4624	Groothandel in huiden, vellen en leder	3.1
5125, 5131	46217, 4631	Groothandel in ruwe tabak, groenten, fruit en consumptie-aardappelen	3.1
5132, 5133	4632, 4633	Groothandel in vlees, vleeswaren, zuivelproducten, eieren en spijsoilën	3.1
5134	4634	Groothandel in dranken	2
5135	4635	Groothandel in tabaksproducten	2
5136	4636	Groothandel in suiker, chocolade en suikerwerk	2
5137	4637	Groothandel in koffie, thee, cacao en specerijen	2
5138, 5139	4638, 4639	Groothandel in overige voedings- en genotmiddelen	2
514	464, 46733	Groothandel in overige consumentenartikelen	2
5148.7	46499	Groothandel in vuurwerk en munitie:	
		1. consumentenvuurwerk, verpakt, opslag < 10 ton	2
		2. consumentenvuurwerk, verpakt, opslag 10 tot 50 ton	3.1
		3. professioneel vuurwerk, netto expliciet massa per bewaarplaats < 750 kg (en > 25 kg theaternuurwerk)	5.1
		4. professioneel vuurwerk, netto expliciet massa per bewaarplaats 750 kg tot 6 ton.	5.3
		5. munitie	2
5151.1	46711	Groothandel in vaste brandstoffen:	
		1. klein, lokaal verzorgingsgebied	3.1
		2. kolenterminal, opslagoppervlakte >= 2.000 m ²	5.1
5151.2	46712	Groothandel in vloeibare en gasvormige brandstoffen:	
		1. vloeistoffen o.c. < 100.000 m ³	4.1
		2. vloeistoffen o.c. >= 100.000 m ³	5.1
		3. tot vloeistof verdichte gassen	4.2
5151.3	46713	Groothandel in minerale olieproducten (exclusief brandstoffen)	3.2
5152.1	46721	Groothandel in metaalertsen:	
		1. opslagoppervlakte < 2.000 m ²	4.2
		2. opslagoppervlakte >= 2.000 m ²	5.2
5152.2 / 3	46722, 46723	Groothandel in metalen en -halfabrikaten	3.2
5154	4673	Groothandel in hout en bouwmaterialen	
		1. Algemeen: bebouwde oppervlakte > 2000 m ²	3.1
		2. Algemeen: bebouwde oppervlakte <= 2000 m ²	2
5153.4	46735	Zand en grind:	
		1. algemeen: bebouwde oppervlakte > 200 m ²	3.2
		2. algemeen: bebouwde oppervlakte <= 200 m ²	2
	4674	Groothandel in ijzer- en metaalwaren en verwarmingsapparatuur	
		1. algemeen: bebouwde oppervlakte > 2000 m ²	3.1
		2. algemeen: bebouwde oppervlakte <= 2000 m ²	2
5155.1	46751	Groothandel in chemische producten	3.2
5156	4676	Groothandel in overige intermediaire goederen	2
5157	4677	Autosloperhuizen: bebouwde oppervlakte > 1000 m ²	3.2
		Autosloperhuizen: bebouwde oppervlakte <= 1000 m ²	3.1
5157.2 / 3		Overige groothandel in afval en schroot : bebouwde oppervlakte <= 1000 m ²	3.1
		Overige groothandel in afval en schroot: bebouwde oppervlakte > 1000 m ²	3.2
5162	466	Groothandel in machines en apparaten:	
		1. machines voor de bouwnijverheid	3.2
		2. overige	3.1
517	466, 469	Overige groothandel (bedrijfsmeubels, emballage, vakbenodigdheden e.d.)	2
60	49	VERVOER OVER LAND	
6021.1	493	Bus-, tram- en metrostations en -remises	3.2
6022		Taxibedrijven en taxistandplaatsen	2

SBI-CODE 1993	SBI-CODE 2008	OMSCHRIJVING	CAT
6023		Touringcarbedrijven	3.2
6024	494	Goederenwegvervoersbedrijven (zonder schoonmaken tanks): b.o. > 1000 m ²	3.2
6024		Goederenwegvervoersbedrijven (zonder schoonmaken tanks): b.o. <= 1000 m ²	3.1
603	495	Pomp- en compressorstations van pijpleidingen	2
61, 62	50, 51	VERVOER OVER WATER / DOOR DE LUCHT	
61, 62	50, 51	Vervoersbedrijven (uitsluitend kantoren)	1
63	52	DIENSTVERLENING TEN BEHOEVE VAN HET VERVOER	
6311.1	52241	Laad-, los- en overslagbedrijven ten behoeve van zeeschepen:	
		1. containers	5.1
		2. stukgoederen	4.2
		3. ertsen, mineralen, e.d., opslagopp. >= 2.000 m ²	5.3
		4. granen of meelsoorten, v.c. >= 500 t/u	5.1
		5. steenkool, opslagopp. >= 2.000 m ²	5.2
		6. olie, LPG, e.d.	5.3
		7. tankercleaning	4.2
6311.2	52242	Laad-, los- en overslagbedrijven ten behoeve van de binnenvaart:	
		1. containers	4.2
		2. stukgoederen	3.2
		3. ertsen, mineralen, en dergelijke, opslagoppervlakte < 2.000 m ²	4.2
		4. ertsen, mineralen, en dergelijke, opslagoppervlakte >= 2.000 m ²	5.2
		5. granen of meelsoorten v.c. < 500 t/u	4.2
		6. granen of meelsoorten v.c. >= 500 t/u	5.1
		7. steenkool, opslagoppervlakte < 2.000 m ²	4.2
		8. steenkool, opslagoppervlakte >= 2.000 m ²	5.1
		9. olie, LPG, en dergelijke	5.2
		10. tankercleaning	4.2
6312	52102, 52109	Distributiecentra, pak- en koelhuizen	3.1
	52109	Opslaggebouwen (verhuur opslagruimte)	2
6321	5221	1. Autoparkeerterreinen, parkeergarages	2
6321		2. Stalling van vrachtwagens (met koelinstallaties)	3.2
6322, 6323	5222	Overige dienstverlening ten behoeve van het vervoer (kantoren)	1
6323	5223	Luchthavens	6
6323		Helicopterlandplaatsen	5.1
623	791	Reisorganisaties	1
634	5229	Expediteurs, cargadoors (kantoren)	1
64	53	POST EN TELECOMMUNICATIE	
641	531, 532	Post- en koeriersdiensten	2
642	61	Telecommunicatiebedrijven	1
642		Zendinstallaties:	
642		1. LG en MG, zendvermogen < 100 kw (bij groter vermogen: onderzoek!)	3.2
642		2. FM en TV	1
71	77	VERHUUR VAN TRANSPORTMIDDELEN, MACHINES, ANDERE ROERENDE GOEDEREN	
711	7711	Personenautoverhuurbedrijven	2
712	7712, 7739	Verhuurbedrijven voor transportmiddelen (exclusief personenauto's)	3.1
713	773	Verhuurbedrijven voor machines en werktuigen	3.1
714	772	Verhuurbedrijven voor roerende goederen n.e.g.	2
72	62	COMPUTERSERVICE- EN INFORMATIETECHNOLOGIE	
72	62	Computerservice- en informatietechnologie-bureaus, en dergelijke	1
72	58, 63	Datacentra	2
74	74, 81, 82	OVERIGE ZAKELIJKE DIENSTVERLENING	
747	812	Reinigingsbedrijven voor gebouwen	3.1
7481.3	74203	Foto- en filmontwikkelcentrales	2
7484.3	82991	Veilingen voor landbouw- en visserijproducten	4.1
7484.4	82992	Veilingen voor huisraad, kunst, en dergelijke	1

SBI-CODE 1993	SBI-CODE 2008	OMSCHRIJVING	CAT
90	37, 38, 39	MILIEUDIENSTVERLENING	
9001	3700	RWZI's en gierverwerkingsinrichting, met afdekking voorbezinktanks:	
		1. < 100.000 i.e.	4.1
		2. 100.000 - 300.000 i.e.	4.2
		3. >= 300.000 i.e.	5.1
		Rioolgemalen	2
9002.1	381	Vuilophaal-, straatreinigingsbedrijven, en dergelijke Gemeentewerven (afval-inzameldepots)	3.1
		Vuiloverslagstations	4.2
9002.2	382	Afvalverwerkingsbedrijven:	
		1. mestverwerkingskorrelfabrieken	5.1
		2. kabelbranderijen	3.2
		3. verwerking radio-actief afval	6
		4. pathogeen afvalverbranding (voor ziekenhuizen)	3.1
		5. oplosmiddel terugwinning	3.2
		6. afvalverbrandingsinrichtingen thermisch vermogen > 75 MW	4.2
		7. verwerking fotochemisch en galvano-afval	2
		Vuilstortplaatsen	4.2
		Composteerbedrijven:	
		1. niet belucht v.c. < 5.000 t/j	4.2
		2. niet belucht v.c. 5.000 tot 20.000 t/j	5.2
		3. belucht v.c. < 20.000 t/j	3.2
		4. belucht v.c. > 20.000 t/j	4.1
		5. GFT in gesloten gebouw	4.1
93	96	OVERIGE DIENSTVERLENING	
9301.1	96011	Wasserijen en strijkinrichtingen	3.1
		Tapjtreinigingsbedrijven	3.1
		Chemische wasserijen en ververijen	2
9301.2	96013	Wasverzendinrichtingen	2
9301.3	96013	Wasseretten, wassalons	1
9305	9609	Dierenasiels en -pensions	3.2

Afkortingen:

- cat. categorie
- o.c. opslagcapaciteit
- v.c. verwerkingscapaciteit
- p.c. productiecapaciteit
- p.o. productieoppervlak
- e.d. en dergelijke
- n.e.g. niet elders genoemd
- t ton
- kl klasse
- u uur
- d dag
- w week
- jr jaar
- = is gelijk aan
- < kleiner dan
- > groter dan

BELASTINGTARIEVEN 2024

(bron: gemeente Texel; zie voor meer info <https://www.texel.nl/direct-regelen/belastingen-geldzaken-subsidies/>)

Forensenbelasting:

Heeft u meer dan 90 dagen per jaar een eigen vakantiewoning of (sta)caravan op Texel voor uzelf beschikbaar? En is uw hoofdverblijf (de woonplaats waar u staat ingeschreven) buiten Texel? Dan betaalt u forensenbelasting. Verhuurt u daarnaast uw vakantiewoning of (sta)caravan aan anderen? Dan moet u ook toeristenbelasting afdragen.

Heeft u een vakantiewoning of tweede woning, dan betaalt u 0,2847% van de WOZ-waarde (de waarde van de woning) per jaar. U betaalt minimaal € 582,00 en maximaal € 1.810,00.

Heeft u een stacaravan, dan betaalt u per vaste standplaats € 522,00 per jaar.

Wordt uw woning of stacaravan in de loop van het jaar verkocht, dan blijven de kosten hetzelfde. Alleen als de woning of stacaravan minder dan 90 dagen in het jaar voor u beschikbaar was, betaalt u geen forensenbelasting.

Toeristenbelasting:

U betaalt € 2,40 per persoon per nacht.

Zie voor meer info: <https://www.texel.nl/direct-regelen/belastingen-geldzaken-subsidies/belastingen/toeristenbelasting>

Onroerendezaakbelasting (OZB):

De OZB (onroerendezaakbelasting) die u moet betalen is een bepaald percentage van de WOZ-waarde. De WOZ-waarde is de waarde van uw woning of pand. U betaalt in 2024:

als eigenaar van een woning: 0,0322% van de WOZ-waarde

als eigenaar van een niet-woning: 0,0719% van de WOZ-waarde

als gebruiker van een niet-woning: 0,0566% van de WOZ-waarde

De eigenaar op 1 januari van het jaar waarover u belasting betaalt moet de OZB betalen. Dit betekent dat als u op 2 januari de woning verkoopt, u toch de belasting voor het hele jaar moet betalen. Bij de verkoop verrekent de notaris dit met de koper.

Afvalstoffenheffing:

u woont alleen (eenpersoonshuishouden)	€ 224,12
u woont met meerdere gezinsleden of huisgenoten (meerpersoonshuishouden)	€ 361,12
u heeft een recreatiewoning (vakantiewoning)	€ 281,85
u wilt een extra grijze container	€ 281,55

Kosten rioolheffing:

Per aansluiting op het riool:	€ 293,20
-------------------------------	----------

Dit bedrag geldt voor woningen en bedrijven.

Precariobelasting:

U betaalt belasting voor voorwerpen die u op, boven of onder gemeentegrond plaatst. Bijvoorbeeld een terras, uitstalling, stoepbord, uithangbord, luifel of opslagtank. Dit heet precariobelasting.

Wat staat er op, boven of onder gemeentegrond?	Wat betaalt u?
1. Terras	€ 8,19 per m ² per maand
2. Uitstalling van goederen	€ 8,19 per m ² per maand
3. Benzinepompinstallatie	€ 46,41 per m ² per jaar
4. Luifel	€ 25,49 per m ² per jaar
5. Opslagtank	€ 25,49 per m ² per jaar
6. Zonwering	€ 16,32 per m ² per jaar
7. Reclamebord (vast)	€ 11,60 per stuk per jaar
8. Reclamebord (los)	€ 4,56 per stuk per maand
9. Vlag	€ 1,17 per stuk per maand
10. Spandoek	€ 75,89 per stuk per dag
11. Automatisch weeg-, verkoop- of speeltoestel	€ 4,02 per stuk per maand
Voorwerpen niet genoemd onder 1 t/m 11	€ 2,27 per m ² per maand

WATERSCHAPSLASTEN 2024 (bron: Hoogheemraadschap Hollands Noorderkwartier / <https://www.hhnk.nl/tarieven/>)

Het hoogheemraadschap heft waterschapsbelasting. Hoeveel belasting u moet betalen, verschilt per huishouden. Dit hangt af van uw persoonlijke situatie. Bijvoorbeeld of u huurder bent of huiseigenaar.

Zuiveringsheffing:

“Is uw woning of bedrijfsruimte aangesloten op het riool? Dan betaalt u zuiveringsheffing. Zo betaalt u mee aan het schoonmaken van afvalwater. Als u met meerdere personen op een adres woont, betaalt u het tarief voor een meerpersoonshuishouden (3 ve). Woont u alleen? Dan geldt voor u het tarief van een eenpersoonshuishouden (1 ve).”

Verontreinigingsheffing:

“Is uw woning of bedrijfsruimte niet aangesloten op het riool en loost u op oppervlaktewater? Dan betaalt u verontreinigingsheffing. Deze kosten berekenen we op dezelfde manier als de zuiveringsheffing.”

Watersysteemheffing:

“Van de watersysteemheffing betalen we de kosten van onder andere dijken, duinen, gemalen en sluizen. Ook de waterkwaliteit valt hieronder.”

Heffing	Tarief
Zuiveringsheffing / verontreinigingsheffing woonruimte en bedrijfsruimte	€ 69,82 per vervuilingseenheid (ve) € 69,82 voor een eenpersoonshuishouden (1 ve) € 209,46 voor een meerpersoonshuishouden (3 ve)
Watersysteemheffing gebruikers	€ 120,74 per huishouden
Watersysteemheffing gebouwd eigenaren	0,03487% van de WOZ-waarde van het gebouwde eigendom
Watersysteemheffing gebouwd eigenaren - buitendijks (25%)	0,00872% van de WOZ-waarde van het gebouwde eigendom
Watersysteemheffing ongebouwd eigenaren	€ 132,11 per hectare
Watersysteemheffing ongebouwd eigenaren - buitendijks (25%)	€ 33,03 per hectare
Watersysteemheffing ongebouwd natuur eigenaren	€ 6,10 per hectare



Koen van der Slikke

NVM-Makelaar en Register Taxateur

De vakgebieden waar Koen zich graag mee bezighoudt zijn Wonen, Bedrijfs Onroerend Goed, Recreatief en Financieringstaxaties.

Zijn kracht zit 'm in het geven van advies bij ingewikkelde vraagstukken.

In vaktaal heet dat 'moeilijke dossiers'. Koen verschaft dan graag helderheid, in klare taal. Geen nonsens, iedere dag een nieuwe uitdaging en vooral ook altijd jezelf blijven ontwikkelen.

Ingeschreven bij VastgoedCert onder nummer V655105677

Kamer wonen/mkb nummer RMT07.105.305

Kamer bedrijfsmatig vastgoed nummer BV02.131.280

Ingeschreven bij het NRVt (Nederlands Register Vastgoed Taxateurs) in de kamers Bedrijfsmatig Vastgoed én Wonen onder registratienummer RT265635732

Mobiel 06-23 41 99 79
Telefoon 0222-313 555
E-mail koen@detexelsemakelaars.nl

Hans van Es

NVM-Makelaar

Bij De Texelse Makelaars houdt Hans zich voornamelijk bezig met de begeleiding van aan- en verkopen van woningen en vakantiewoningen. Hij vindt het iedere keer weer een uitdaging om bij de verkoop voor het optimale resultaat te gaan. Ook bij de begeleiding van de aankoop van een woning of vakantiewoning als aankoopmakelaar doet hij zijn best om het meest gunstige resultaat voor zijn opdrachtgever te behalen. Hij is makelaar in hart en nieren en zijn inzet is zonder uitzondering het beste resultaat. Vanaf het eerste persoonlijke gesprek aan de keukentafel tot aan het handtekeningen zetten aan de notarisafel denkt Hans met de opdrachtgever mee. Een succesvolle transactie begint immers met de juiste prijs en voorwaarden, maar zeker ook met persoonlijk advies en samenwerking in alle openheid.

Ingeschreven bij VastgoedCert onder nummer V131336288

Kamer wonen nummer RMT07.141.4513

Mobiel 06-51 61 31 19
Telefoon 0222-313 555
E-mail hans@detexelsemakelaars.nl

Begane grond

13.00 m

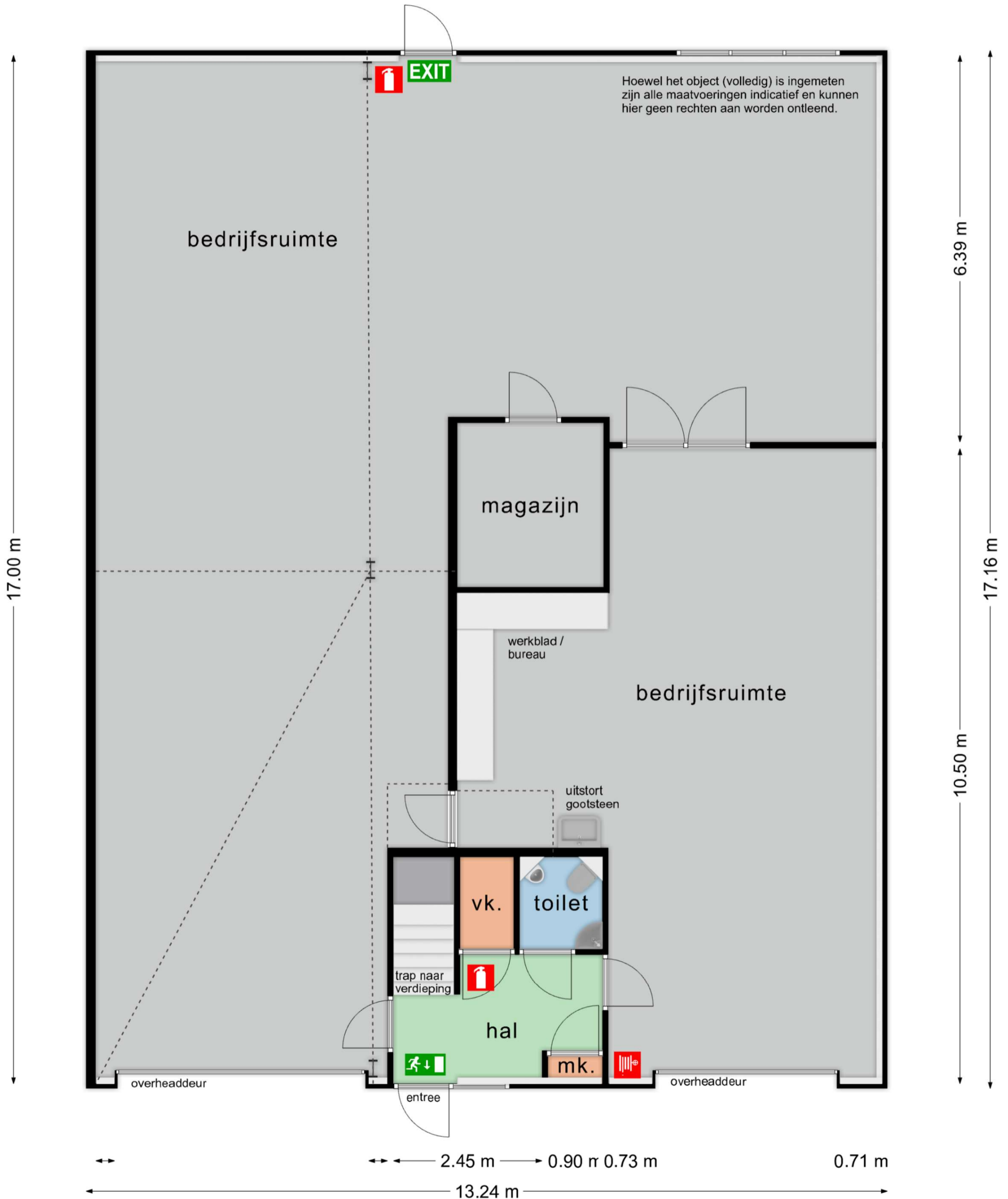

Verdieping

8.35 m 4.48 m

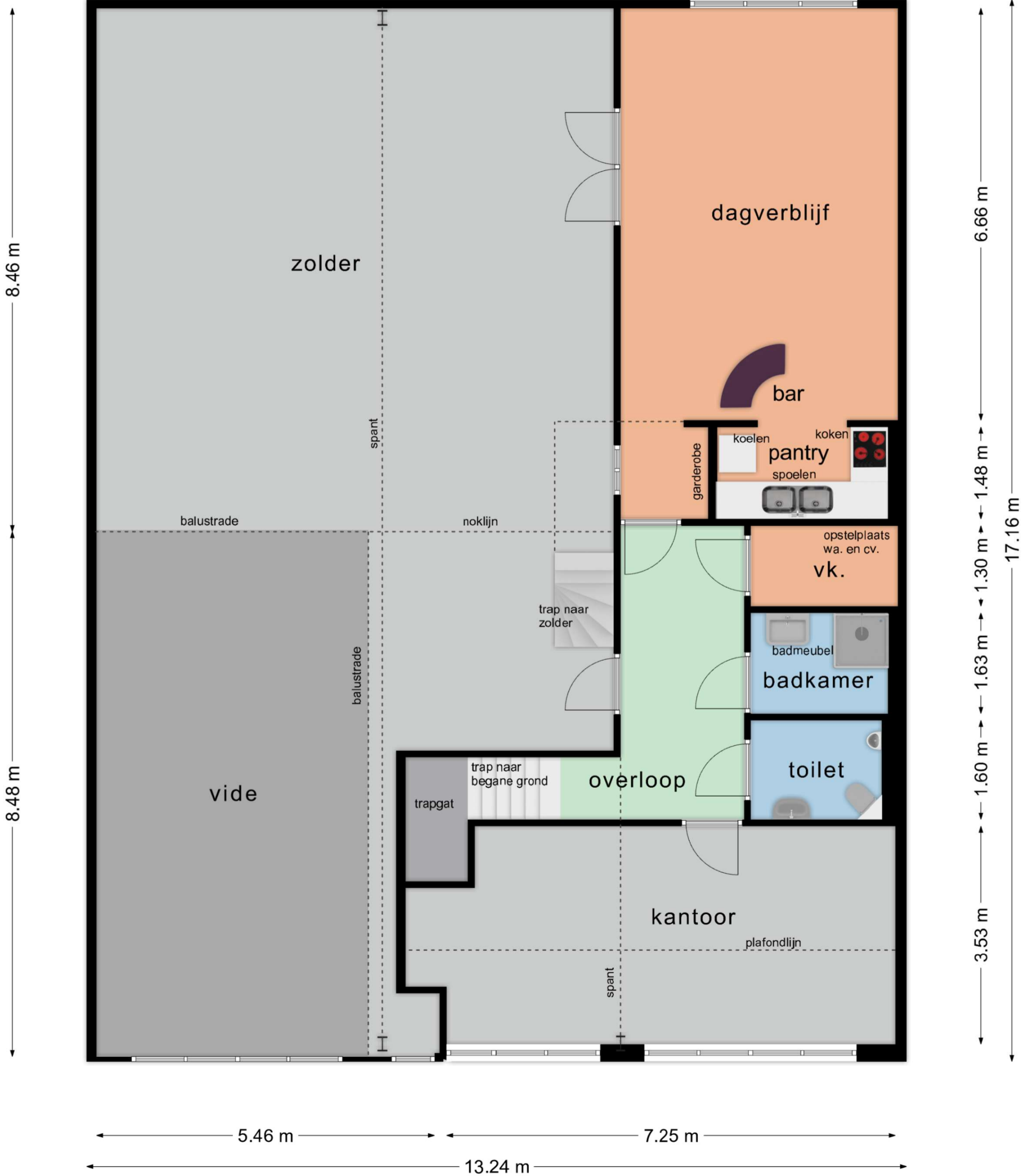

Zolder

13.00 m

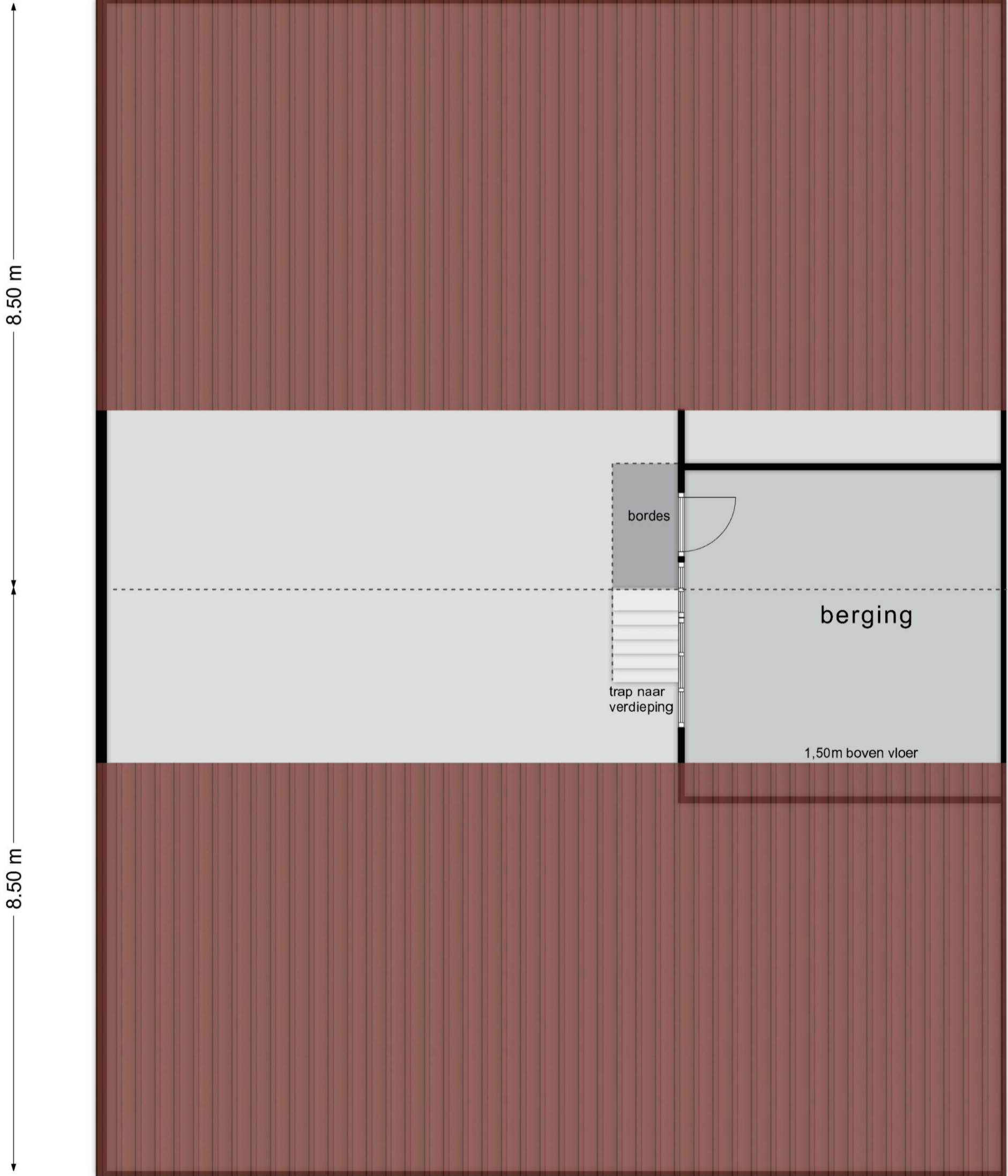

13.00 m

13.24 m

6.70 m

1.70 m

3.05 m

5.35 m

17.16 m

1,50m boven vloer

bordes

trap naar
verdieping

berging

8.50 m

8.50 m

Uw interesse

Namens de verkoper(s) van deze woning, danken wij u hartelijk voor uw getoonde interesse. Indien al uw vragen nog niet beantwoord zijn, zijn wij graag bereid tot extra uitleg of het verstrekken van aanvullende informatie. Ons kantoor is geopend van maandag tot vrijdag van 9.00 tot 12.30 uur en van 13.30 tot 17.00 uur. Tevens kunt u ons per email bereiken via info@detexelsemakelaars.nl

Juistheidsinformatie

Alhoewel zorgvuldigheid is betracht, wordt voor de inhoud van deze verkoopbrochure noch door de eigenaar, noch door de verkopend makelaar enige aansprakelijkheid aanvaard voor onjuistheid van vermelde gegevens. De gegevens (bedragen, jaartallen, omschrijvingen, enz.) kunnen zijn verkregen door mondelinge overdracht. De eventueel in de brochure opgenomen tekeningen geven vaak de standaard situatie van de woning weer. Echter, het kan voorkomen dat de eigenaar wijzigingen heeft aangebracht, zodat maten en indelingen niet meer zouden kunnen overeenkomen met de werkelijke situatie. Door De Texelse Makelaars wordt geen aansprakelijkheid aanvaard, behoudens voor zover de door ons verplicht afgesloten beroepsaansprakelijkheidsverzekering in voorkomend geval aanspraak op uitkering geeft.

Bezichtigingen

Bezichtigingen vinden uitsluitend plaats via uw eigen makelaar of, indien u niet van de diensten van een eigen deskundige gebruik maakt, via de verkopend makelaar De Texelse Makelaars.

Huisvestingsvergunning

Raadpleeg hiervoor de makelaar.

Algemene ouderdomsclausule

Deze woning kan ouder zijn dan 20, 30 of 40 jaar, zelfs 100 jaar of ouder. Dit betekent dat de eisen die aan de bouwkwaliteit gesteld mogen worden, aanzienlijk lager liggen dan bij nieuwe of nieuwere woningen. Tenzij de verkoper de kwaliteit ervan heeft gegarandeerd, staat hij niet in voor vloeren, het dak, de gevels, fundering, installaties, leidingen, riolering en aanwezigheid van doorslaand of optrekkend vocht, maar verzwijgt ook niet moedwillig gebreken aan bovenstaande zaken (in voorkomende gevallen wordt dit artikel in de koopakte opgenomen).

Asbest

Tevens kunnen in de onroerende zaak asbesthoudende stoffen aanwezig zijn in o.a. kruipluik, schoorsteen of luchtkanaal, zeil, golfplaten op berging, plaatmateriaal achter of onder cv-ketels of stoppenkasten. Bij eventuele verwijdering van asbesthoudende materialen dienen op grond van milieuwetgeving speciale maatregelen te worden genomen (in voorkomende gevallen wordt dit artikel in de koopakte opgenomen).

Onderzoeksplicht

De koper heeft zijn eigen onderzoeksplicht naar alle zaken die voor hem van belang zijn. Voor een

professionele begeleiding adviseren wij u uw eigen NVM makelaar te raadplegen.

Vloeren

Het is wellicht mogelijk dat zich in het verkochte een begane grondvloer van het merk Kwaaitaal, Manta, Tilburgse Beton Industrie of Omnia bevindt. In afwijking van artikel 5.3 van de koopakte en artikel 7:17 lid 1 en 2 BW komt het geheel of ten dele ontbreken van één of meer eigenschappen van het verkochte voor normaal en bijzonder gebruik en het eventueel anderszins niet-beantwoorden van de zaak aan de overeenkomst (als gevolg van de aanwezigheid van deze vloeren) voor rekening en risico van koper. (In voorkomende gevallen wordt dit artikel in de koopakte opgenomen).

Milieu

In het kader van het voeren van een verantwoord beleid, is het gebruik van verduurzaamd hout (veelal gewolmaniseerd) aan regels gebonden. Aan het gebruik van niet geschilderd gewolmaniseerd hout (veelal gebruikt bij tuinmeubilair, zandbak, pergola's, paaltjes, schuurtjes, gevelbekleding etc.) kleven bezwaren. Informeer daarover bij uw eigen NVM-makelaar. Verkoper garandeert niet de afwezigheid van verduurzaamd hout. Het risico terzake van verontreiniging van de onroerende zaak, van welke aard ook rust op de koper. Indien na de eigendomsoverdracht en/of na de feitelijke levering blijkt dat de onroerende zaak is verontreinigd, in welke zin dan ook, dan is de verkoper niet aansprakelijk, tenzij hij met de verontreiniging bekend was.

Bieding

Alle door De Texelse Makelaars en de verkoper verstrekte informatie moet uitsluitend worden gezien als een uitnodiging tot nader overleg dan wel tot het uitbrengen van een bod. De verkoper acht zich gerechtigd tot het aanhoren van meerdere biedingen. Indien er min of meer gelijktijdig door verschillende gegadigden een koopvoorstel wordt gedaan, is de verkoper gerechtigd met één van hen een koopovereenkomst te sluiten. In de praktijk betekent dit, dat het voor potentiële kopers in dergelijke gevallen raadzaam is direct een zo goed mogelijk voorstel te doen voor wat betreft prijs en voorwaarden. Het doen van een bieding betekent niet automatisch dat u er rechten aan kunt ontnemen. Verkoper stelt uitdrukkelijk, dat een verkoop niet eerder tot stand komt dan nadat niet alleen over de hoofdzaken (prijs, object), maar ook over de details (zoals oplevering, roerende zaken, enz.) overeenstemming is bereikt. Verkoper behoudt zich te allen tijde het recht van gunning voor. De tussen verkoper en koper te sluiten koopovereenkomst komt uitsluitend tot stand als beide partijen een schriftelijke koopakte hebben ondertekend. De koopovereenkomst komt tot stand onder de opschortende voorwaarde dat beide partijen deze akte ondertekenen. Indien koper een of meer voorbehouden wenst, dient hij dat in de onderhandelingen in te brengen. Voorbehouden ingebracht nadat een overeenkomst tot stand is gekomen, worden niet

geaccepteerd tenzij verkoper met dergelijke toevoegingen alsnog instemt.

Koopakte

Behoudens nadere afspraken gelden de standaardregels zoals deze voorkomen in de model-koopakte, die is opgesteld door de Nederlandse Vereniging van Makelaars (NVM). De waarborgsom (ofwel bankgarantie) bedraagt 10% van de koopsom en dient te worden voldaan aan de notaris. Eventueel door de koper te maken voorbehouden (zoals het verkrijgen van een hypotheek, Nationale Hypotheek Garantie) worden alleen vermeld als deze in de onderhandelingen zijn afgesproken.

Wet Koop Onroerende Zaken

Een consument die een woning koopt (of een koop/aannemingsovereenkomst voor een woning sluit), krijgt drie dagen bedenktijd. Daarin kan hij de overeenkomst alsnog ongedaan maken. Hij krijgt zo de gelegenheid om deskundigen te raadplegen en om onder een overhaast gesloten koopovereenkomst uit te komen. De bedenktijd begint zodra de koper de getekende akte of een kopie daarvan krijgt overhandigd.

Registratie akte

Om deze koopovereenkomst voor koper en verkoper te beschermen, dient de notaris op de hoogte gebracht te worden van de datum van registratie van de koopakte in de openbare registers. Koper en verkoper dienen samen de datum van inschrijving van de akte in de openbare registers overeen te komen. Deze registratie is geldig gedurende een periode van 6 maanden. De kosten van inschrijving komen voor rekening van koper.

Huidige woning

Graag vertellen wij u in een persoonlijk en vrijblijvend gesprek wat De Texelse Makelaars voor u kan betekenen.

Hypotheek

Het is verstandig om vóór het ondertekenen van een koopakte spoedig, mede gelet op eventueel op te nemen ontbindende voorwaarden, uw hypothecaire mogelijkheden te laten toetsen. Ter bepaling van uw keuze op het gebied van de vele hypotheekmogelijkheden adviseren wij een vrijblijvend en kosteloos gesprek aan te gaan met een van de hypotheekverstrekkers op het eiland.

Zoekopdracht

Indien uw interesse niet naar bovengenoemde woning uitgaat, willen wij u graag wijzen op de mogelijkheid tot het sluiten van een zoekopdracht. Uw kunt uw zoekprofiel gratis en vrijblijvend aan ons doorgeven op onze internetsite, onder het kopje 'Nieuw aanbod'.